ELANORAH
ECHINALINE
LA NUOVA GRANDE SCOPERTA PER CHI VUOL VINCERE LE IMPURITÀ DELLA PELLE
OFFERTA INVITO
UN TRATTAMENTO COMPLETO DI 10 GIORNI AL PREZZO SEMI-OMAGGIO DI
L. 4000
da Serretti

Anno 111 - Numero 3

Giovedì 4 Gennaio 1979

STAMPA SERA

BORSA

QUOTIDIANO DI INFORMAZIONI - Torino, via Marenco 32 - Tel. (011) 65.681 - Codice di avviamento postale 10100 - Spedizione in abbonamento postale (gruppo 1/70) - Lire 200 (arretrati il doppio)

A PAGINA 4

Come si possono difendere le case dal freddo

Consumi e risparmi per il riscaldamento

NEVE SU TUTTO IL PIEMONTE

Il traffico a Torino è quasi paralizzato

Il Comune sta impiegando tutti i mezzi a disposizione

Prima grande nevicata dell'anno a Torino mentre la temperatura continua a scendere sotto lo zero. Dopo un leggero nevischio che ha solo imbiancato la città alle prime ore di stamane, la neve, verso le 8, ha cominciato a farsi più densa.

Il Comune ha organizzato subito un primo intervento per l'operazione di sgombero. Sulle strade e sui corsi sono stati sparsi quantitativi di sale e sabbia.

Tutto il personale e i mezzi a disposizione del Comune (compresi i cottimisti e i volontari) sono stati impiegati quando lo strato di neve aveva già superato i cinque centimetri.

A causa della temperatura molto bassa le operazioni vengono ostacolate: lo strato di neve si trasforma in ghiaccio, ed è difficile da rimuovere. Notevole è il disagio per il traffico automobilistico.

In diversi punti della città e nella cintura si registrano tamponamenti, con danno alle macchine. Per fortuna non si lamentano feriti gravi. I meteorologi sono pessimisti. Continuerà a nevicare senza sosta.

Individuato l'assassino della ragazza del Po

La polizia è sulle tracce dell'uomo che ha strozzato Daniela Arrigo - Oggi l'arresto?

Il servizio a pagina 5

La ragazza uccisa e la madre fotografate stamane a Torino

Presentato stamane da un magistrato

Esposto contro Benelli per le dichiarazioni sull'aborto

CAMERINO — Una denuncia per vilipendio al Parlamento è stata presentata contro il cardinale arcivescovo di Firenze, Giovanni Benelli, dal presidente del tribunale di Camerino, Giovanni Sabalich. Il magistrato, che ha 63 anni, ha ritenuto di vedere gli estremi del reato nell'omelia pronunciata da Benelli nella notte di Natale nella chiesa fiorentina di Santa Maria Maggiore.

A pag. 3: *Chi vuole la «crociata» sull'aborto.* Intervista con Labor.

Inarrestabile l'invasione della Cambogia

Phnom Penh è già stretta in una morsa dai «Viet»

La situazione in Cambogia sta precipitando: un quarto del Paese è già occupato dagli insorti filovietnamiti del Funsk (Fronte unitario nazionale per la salvezza della Kampuchea) e dall'esercito di Hanoi, e due massicce offensive sono in corso per isolare la capitale Phnom Penh. La caduta del regime dei Khmer rossi è ritenuta imminente dalla maggioranza degli «osservatori» (servizi segreti thailandesi ed americani) e da diplomatici accreditati ad Hanoi. Secondo alcuni il governo di Khieu Samphan e del leader Pol Pot potrebbe cadere entro una decina di giorni.

Non si tratta più, dunque, di scontri di frontiera, di incursioni di forze relativamente modeste dei cambogiani in territorio vietnamita, e viceversa, che durano ormai da due anni. Ora è guerra vera e propria condotta con impegno ingente di uomini e di mezzi di tutte le armi: fanteria, divisioni corazzate, artiglieria di medio e grosso calibro, aviazione. Secondo fonti bene informate i vietnamiti appoggiano i rivoltosi con non meno di venti divisioni addestratissime e con armi moderne fornite dall'Unione Sovietica. I Khmer rossi possono opporre una forza militare che viene valutata un quinto di quella degli invasori; inoltre la loro aviazione è praticamente inesistente.

La grande offensiva, iniziata nel dicembre scorso, è stata diretta nella zona nord-orientale del Paese dalla quale la capitale è stata praticamente isolata con l'occupazione di Kratie, nodo di grande importanza strategica. Di qui le truppe corazzate hanno ripiegato verso sud e da ieri investono Kompong Cham la cui caduta è ritenuta imminente. Questa città dista 70 chilometri dalla capitale: i ribelli ed i vietnamiti potrebbero raggiungerla in un giorno.

Ma, a quanto sembra, non avrebbero questa intenzione. Sembra, invece, che intendano isolarla con una manovra a tenaglia. Infatti truppe vietnamite hanno attraversato il fiume Mekong anche a sud di Phnom Penh, in direzione di Kompong Som. Di qui hanno puntato verso nord e stamane sono giunti a Neak Luang, che dista 50 km. dalla capitale.

Il perché di questa strategia viene spiegato dagli osservatori con la prevalenza dei motivi politici su quelli militari. Il Vietnam, cioè, non vorrebbe apparire agli occhi del mondo come aggressore, come Paese con mire conquistatrici, annessionistiche. Vuole, invece, essere considerato amico del popolo cambogiano che aiuta a liberarsi dal crudele regime di Pol Pot. Questo disegno può essere attuato se la popolazione della capitale, circondata, isolata, si ribella e, unendosi alle forze del Funsk, caccia il governo dei Khmer rossi.

Phnom Penh, cioè deve insorgere e «liberarsi», non essere conquistata.

Perché questa nuova tragedia che si aggiunge alle molte, ai bagni di sangue, alle atrocità di cui è vittima da oltre trent'anni la popolazione dell'Indocina? Non è facile trovare una spiegazione. La situazione politica del sud-est asiatico è molto complicata e lo è diventata ancor più dopo la liberazione dal dominio coloniale francese e dopo la guerra del Vietnam.

Fra Vietnam e Cambogia i contrasti hanno vecchia data; traggono origine principalmente da rivendicazioni territoriali. I Khmer non sono soddisfatti degli accordi raggiunti nel 1966 e '67 e, soprattutto, sono contrari al disegno di leadership di Hanoi su tutta l'Indocina. Questo disegno si è delineato tempo fa con gli accordi stipulati con il Laos; tutte le decisioni riguardanti la politica estera ed interna, la difesa, l'economia e la finanza vengono da un paio d'anni coordinate e le loro frontiere sono da allora «linee amiche».

Pol Pot respinge questo disegno che definisce egemonico. «Il Vietnam — ha detto in una intervista — vuole creare una federazione indocinese sotto suo controllo con l'obiettivo di ridurre il nostro popolo ad una minoranza nazionale».

Questi conflitti si sono aggravati quando per motivi economici e, soprattutto, militari (è evidente la grande importanza strategica del controllo del mare del Siam e della penisola indocinese), si sono schierati l'Urss per il Vietnam e la Cina per la Cambogia. Dietro queste sanguinose divergenze si può dunque vedere — come ha scritto il quotidiano jugoslavo *Politika* — un «confronto frenato tra Unione Sovietica e Cina». n. p.

Le ditte fornitrici non accettano più dilazioni

Gasolio per riscaldamento solo se si paga in contanti

Da oggi a Torino e Cuneo il gasolio da riscaldamento deve essere pagato alla consegna. La massima agevolazione che i commercianti faranno ai propri clienti è quella di far pagare a trenta giorni maggiorando però la fattura dell'1,25 per cento, che corrisponde a un interesse annuo del 15 per cento.

«Non abbiamo fatto altro — *spiega l'ing. Mario Fiumana, consulente del sindacato aziende commerciali prodotti petroliferi* — che riproporre ai clienti le condizioni che ci sono state imposte dalle società produttrici». *Ossia anche i commercianti devono pagare il prodotto alla consegna.* «Non ci è possibile quindi — *spiega Franco Capo, consigliere del sindacato* — agevolare in alcun modo i nostri clienti. Un'autocisterna contiene quattro milioni di prodotto e per un'azienda che smerci un quantitativo di trecento autocisterne al mese significherebbe andare in rosso con la banca per oltre un miliardo e pagare 200 milioni all'anno in interessi passivi. Non ci rimane che pretendere il pagamento alla consegna o la corresponsione dell'interesse di un mese».

Il pagamento a trenta giorni era fino ad oggi quello più diffuso. Ora invece all'arrivo dell'autocisterna si dovrà pagare la merce. Per chi vorrà continuare a pagare a trenta giorni, il gasolio costerà due lire al litro di più, ossia il 15 per cento. Un nuovo balzello si aggiunge ai già tanti che paghiamo sul gasolio. Delle 127 lire solo una piccola parte costituiscono il costo vero e proprio del prodotto; il resto sono tasse sulle quali si paga anche l'Iva.

Questo atteggiamento delle case petrolifere sembra sia stato determinato sia dalla grande esposizione nei confronti delle banche, sia dalla fluttuazione della lira prevista dall'entrata nel Sistema monetario europeo.

I capi-mafia condannati a 207 anni

REGGIO CALABRIA — Con ventotto condanne per complessivi 207 anni di reclusione, venti assoluzioni per insufficienza di prove e dodici assoluzioni con formula piena, per non avere cioè commesso il fatto o perché il fatto non costituisce reato, si è concluso a tarda notte il processo contro i presunti capi delle cosche mafiose calabresi che si è celebrato davanti ai giudici di Reggio Calabria.

Entrati in camera di consiglio, ieri, alle quindici i giudici sono usciti dopo undici ore pronunciando la sentenza che era attesa da una folla di avvocati, amici e parenti degli imputati.

Dei principali imputati, Girolamo Piromalli, soprannominato don Momo è stato condannato ad undici anni (il pubblico ministero aveva chiesto 18 anni); Saverio Mammoliti a nove anni e otto mesi; Rosario e Francesco Rugolo a sette anni. A molti imputati è stato condonato un anno.

★ **PALERMO** — Le operazioni di recupero dei rottami del DC-9 precipitato in mare al largo di Punta Raisi sono state sospese a causa delle proibitive condizioni atmosferiche.

★ **BARI** — Un pregiudicato pugliese, il ventiseienne Matteo Antimonelli, ritenuto responsabile di due rapimenti, è stato arrestato ieri a Bisceglie, in provincia di Bari.

In sette mesi — 37 per cento

Si sciopera di meno soprattutto nel Sud

ROMA — Nei primi 7 mesi del '78 si è scioperato molto meno che nello stesso periodo dello scorso anno: il numero delle ore perdute per conflitti di lavoro è sceso da 65 milioni 490 mila (gennaio-luglio 1977) a 45 milioni 131 mila.

In percentuale l'attenuazione della conflittualità del lavoro risulta ancora più evidente: le ore perdute, nel raffronto dei periodi considerati, si sono ridotte del 37,2 per cento, quindi più che di un terzo.

La flessione è stata particolarmente sensibile nel Mezzogiorno. Qui, infatti, le ore scioperate sono state 6,9 milioni, contro 15,25 milioni nello stesso periodo del '77. Un calo del 54,7 per cento. Nel Centro-Nord, le ore perse sono state 34,2 milioni, contro 50,2 milioni del '77 (—31,9 per cento).

In particolare, nel Mezzogiorno, secondo le ultime elaborazioni dei dati Istat compiute dall'Isasm, la riduzione delle ore perdute per conflitti di lavoro è stata particolarmente sensibile in Sicilia (meno 65 per cento).

La giornata politica

In Italia

ROMA — *Andreotti sta procedendo a una serie di incontri e consultazioni per la messa a punto definitiva del piano triennale, che dovrebbe essere approvato nel corso della prossima seduta del Consiglio dei ministri già convocato per mercoledì prossimo. In quella occasione non è escluso che possa essere sciolto anche il nodo delle nomine negli Enti pubblici.*

• *Alla ripresa dei lavori, la prossima settimana, il Parlamento dovrà occuparsi, tra l'altro, del problema della riforma della polizia. Sull'argomento ci sono polemiche tra pci, psi e pri da una parte e democristiani dall'altra. I primi tre partiti dicono che è possibile giungere rapidamente alla formazione di un testo da sottoporre alla Camera, dopo due anni che di questa riforma si continua a parlare. Ma, aggiungono concordi, «nella dc molti questa "nuova polizia" davvero non la vogliono».*

• *Altro argomento «scottante» che dovrà essere esaminato dai deputati è la riforma dei patti agrari, all'esame della commissione Agricoltura che riprenderà i suoi lavori a metà della prossima settimana. Il lavoro dedicato agli emendamenti sarà agevolato dall'accordo realizzato tra i partiti della maggioranza in seno al comitato ristretto. L'esame preliminare di tutti gli emendamenti concordati (ed in particolare quelli relativi agli articoli 15 28 e 39) dovrebbe concludersi entro il mese di gennaio.*

• *Incontro oggi pomeriggio al ministero dell'Industria tra i sindacati e il ministro Prodi per discutere la situazione di crisi delle aziende della Sir. La federazione unitaria chiederà che l'esame venga allargato agli stabilimenti della Liquichimica. Oggi e domani scioperi nei settori.*

• *Continua la polemica tra laici e cattolici dopo le discusse dichiarazioni del Papa e di altri prelati sul problema dell'aborto. Ieri anche la democrazia cristiana ha fatto conoscere ufficialmente il suo pensiero al riguardo con un articolo di Piccoli apparso stamane sul quotidiano del partito, in cui si prende le distanze: «Cerchiamo punti d'incontro non di contrapposizione», afferma il presidente della dc.*

Contro il «puritanesimo rivoluzionario»

Ora i cinesi chiedono più «libertà sessuale»

PECHINO — I cinesi chiedono più libertà sessuale. Lo si legge su un dazibao affisso per strada in un quartiere centrale di Pechino.

Negli ultimi tempi la stampa in Cina aveva ripetutamente contestato una visione dell'amore legata a un malinteso senso di «*puritanesimo rivoluzionario*». Ma è ora la prima volta che l'argomento viene affrontato in maniera tanto esplicita. «*Le autorità* — si legge nel dazibao — *dovrebbero adottare un atteggiamento più duttile circa le questioni del sesso*».

Occorre che la gente «*sia libera di avere rapporti sessuali quando e con chi vuole*», continua il manifesto murale, chiedendo anche una liberalizzazione circa i film importati dall'estero. Di per sé le scene di nudo in certe pellicole straniere «*non possono nuocere alla mente della gente*».

Il testo critica la vecchia mentalità che fa del matrimonio un punto obbligato nella vita di ognuno: «*Se non fosse scomponente restare celibi, il problema demografico sarebbe stato già risolto*».

Quanto al matrimonio e alla famiglia, il manifesto li paragona alla proprietà privata, come istituzioni che «*nella società comunista perfetta sono destinate a scomparire*».

STAMPA SERA
Sandro Doglio
direttore responsabile
Editrice LA STAMPA S.p.A.
Presidente Giovanni Giovannini
Amministratore Delegato e Direttore Generale
Umberto Cuttica
Consiglieri Vittorino Chiusano
Carlo Messeroni
Cesare Romiti
Sindaci Alfonso Ferrero (pres.)
Pierluigi Bertola
Secondino Riolfo
© 1978 Ed. LA STAMPA S.p.A.
CERTIFICATO N. 79 DEL 6-4-1978

Se il Parlamento non modifica l'attuale progetto

Le tv private cercano le firme per presentare la nuova legge

LEGNANO — *La raccolta delle 50 mila firme necessarie alla presentazione di una nuova proposta di legge di iniziativa popolare sull'emittenza televisiva privata è stata decisa oggi nel corso di una riunione svoltasi a Legnano (Milano) alla quale hanno partecipato oltre ai rappresentanti di numerose stazioni televisive private, esponenti di associazioni nazionali di emittenti e operatori del settore pubblicitario. Erano presenti alla riunione anche l'on. Armella (dc) della Fiel (Federazione italiana emittenti libere), l'on. Quilleri (pli) e l'avv. Porta dell'Anti (Associazione nazionale televisiva indipendenti).*

La decisione di procedere alla raccolta delle 50 mila firme è scaturita dalla constatazione — contenuta in una mozione approvata all'unanimità — che «qualora il disegno di legge, attualmente in commissione al Senato sulla emittenza televisiva privata fosse approvato senza radicali modifiche, segnerebbe la fine dell'emittenza privata in Italia».

Secondo la mozione conclusiva della riunione la nuova proposta di legge di iniziativa popolare dovrebbe contenere tra i «punti qualificanti»: «un rigoroso accertamento tecnico sulla entità e disponibilità delle frequenze al fine di assicurare la loro equa distribuzione»; «un servizio di Stato che viva di solo canone di abbonamento e non del privilegiato cumulo di canoni e di pubblicità»; l'affermazione che l'istituenda terza rete televisiva e quarte rete radiofonica dell'ente di Stato non potranno essere realizzate.

Esse infatti, istituite a totale carico dei cittadini, minaccerebbero la sopravvivenza di altri organi di informazione e, sul piano locale, l'esistenza stessa di quelle radio e televisioni private che la Corte Costituzionale ha chiaramente proclamato «figlie legittime della libertà».

(Ansa)

Il Papa è stanco

CITTA' DEL VATICANO — Il Papa è affaticato: questo è il motivo principale che lo ha indotto a trasferirsi per un paio di giorni nella tranquilla residenza estiva di Castelgandolfo.

Nell'ultima settimana, dopo l'attività stressante del periodo natalizio, fino alla celebrazione della giornata della pace, è apparso visibilmente stanco. Ieri, nel corso dell'udienza generale, molti hanno constatato che il Pontefice era un po' pallido e smagrito. Due soli giorni di riposo, sia pure in un luogo ideale quale può essere la villa papale di Castelgandolfo, non sono certo sufficienti perché Papa Wojtyla riprenda in pieno il suo «tono» abituale ma, si commenta, «*sono già qualcosa*».

Dopo questa breve sosta, il Pontefice intraprenderà, il 26 o 27 gennaio, il viaggio che lo porterà in Messico.

La Chiesa è accusata di guardare indietro, ma è vero?

Aborto: chi vuole la "crociata,,

I discussi interventi del cardinale Benelli - I richiami ai "valori della famiglia,, del Papa - Le "rettifiche,, di Radio Vaticano - Un momento molto delicato per i cattolici

Restaurazione. La parola, ormai, è ricorrente. Soprattutto negli ambienti della sinistra cattolica. Per qualcuno è solo un timore, per altri è già realtà. Il tema della Chiesa, di quale strada sia in procinto di intraprendere, è d'obbligo a tre mesi dall'elezione di Papa Wojtyla. Oggi è anche cronaca, dopo le dichiarazioni del cardinale Benelli contro la legge sull'aborto e l'intervento del Pontefice sul diritto alla vita e sul tema del divorzio.

Chi parlava di restaurazione nella Chiesa ha interpretato le parole del Papa e, soprattutto, del cardinale Benelli, come l'inizio di una nuova «crociata»; un ritorno al passato, con il risultato di un paese diviso in fazioni tra polemiche violentissime.

Quest'interpretazione risente anche delle «voci» immediatamente successive all'elezione di Papa Wojtyla, secondo le quali il cardinale Benelli, Leader della «destra» nella Chiesa, sarebbe stato il vero artefice della «nomina» di Giovanni Paolo II.

Negli ambienti radicali si «maligna» sulla «grande influenza» che il cardinale Benelli avrebbe sul Papa. Fra i cattolici, anche quelli di sinistra, si smentisce. Le più recenti «rettifiche» vaticane (*«Il Papa non ha parlato di politica, ma di morale»*) sembrano confermare una presa di distanze da coloro che, forse, auspicano nuove «crociate».

E' indubbiamente un momento molto delicato per la Chiesa. E' l'ora delle scelte.

Quali saranno? Non è facile dirlo. L'abbiamo chiesto a Livio Labor, senatore socialista, cattolico, ex presidente delle Acli, profondo conoscitore del mondo della Chiesa. Le sue risposte sono state, nel contempo, caute e pungenti.

Labor: non è restaurazione

Dove va la Chiesa? E' nel giusto chi, dopo le recenti dichiarazioni sull'aborto e sul divorzio, parla di progressiva restaurazione?

«No. La Chiesa non si occupa solo di aborto e di divorzio. Proprio in questi giorni si occupa anche della pace nel mondo. E non credo che questa sia restaurazione, ma un passo avanti. Lo stesso intervento del cardinale Samorè, presso Cile e Argentina, è volto a evitare una guerra. Quando il Papa, fra pochi giorni, andrà a Puebla, dovrà difendere i diritti della libertà contro la tortura delle dittature militari. La Chiesa si preoccupa anche di questo. Anche degli handicappati. Non è restaurazione. Stiamo attenti a non lasciarci condizionare, dopo il Concilio, del «Papa sciatore» che ci sembrava dovesse sciare anche su posizioni laiciste. Ma il Papa fa il Papa. E anche il cardinale Benelli fa il cardinale Benelli. La dottrina cattolica sul divorzio e sull'aborto è molto semplice e chiara ed evidentemente contraria. Non dobbiamo stupirci che il Papa ne parli. Certo, è comprensibile che qualcuno accenni alla restaurazione. Perché qui si tratta anche di «crociata». Ma la «crociata» viene fatta solo da una parte dell'episcopato italiano. Stiamo attenti: anche il cardinale Benelli ha parlato della necessità di spoliticizzare il tema dell'aborto».

Labor: La religione non può essere strumento politico

«In una recente trasmissione televisiva lei ha detto che con papa Giovanni «si respirava».

«Come in alta montagna. Certo, questa era un'affermazione un po' nostalgica, ma io spero che qualcuno l'abbia sentita. Non mi faccia dire di più adesso... c'era qualcuno che ascoltava, sa. Mi dicono che probabilmente il Papa ascoltava».

Questo significa che dopo Papa Giovanni non si è più «respirato»?

«A mio avviso anche con Paolo VI si camminava, anche se più lentamente, in un clima di notevole libertà. Tanto è vero che si è realizzata la diaspora, la disseminazione militante dei cattolici in tutti i partiti e in tutti i sindacati».

Pensa che questa «crociata» sul tema dell'aborto condurrà davvero ad un referendum?

«Non lo so. Non lo penso. Mi sembra che qualcuno lo voglia. Pannella lo vuole. E forse anche qualcuno da Firenze».

Il cardinale Benelli.

«Benissimo. Ma forse i cattolici che lo vogliono non si rendono conto che questo significa l'assoluta liberalizzazione dell'aborto in Italia, mentre la legge che noi abbiamo votato è tutt'altra cosa».

Il referendum avrebbe anche altre conseguenze di tipo politico.

«Si verificherebbe un irrigidimento delle parti. Ma senta, se qualcuno vuole usare la religione e la morale come armi e strumenti di lotta politica, significa non solo che si vuole smembrare l'attuale quadro politico, ma anche, e soprattutto, smembrare le possibilità di andare avanti, di rendere più civile, di cambiare questo paese, la qualità della vita, di superare i grandi problemi della disoccupazione, del Mezzogiorno, dell'inflazione, della scuola che non funziona».

Forse è proprio per questo che qualcuno parla di restaurazione.

«Ma non restaurazione "della Chiesa". Dopo Papa Giovanni e il Concilio il comportamento del popolo di Dio non è fatto solo di gerarchia cattolica. Non è possibile un rigido ritorno all'indietro. E poi, anche nella malaugurata ipotesi che qualcuno pensasse e riuscisse a ottenere uno scontro frontale, ebbene, io non lo drammatizzerei troppo. Perché non credo che la mancanza di una opposizione chiara, alla lunga, possa giovare al nostro paese. Non si può pensare che questa unità nazionale duri in eterno».

I partiti della sinistra si sono comportati finora con molta cautela.

«E io spero che continuino a farlo, anche se probabilmente ci sono dei ripensamenti da fare».

Quando venne eletto Papa Wojtyla, qualcuno pensò che un Pontefice straniero avrebbe fatto sentire meno la sua presenza nelle vicende italiane. Forse è per questo che, adesso, qualcuno è deluso.

«Papa Wojtyla appartiene al cattolicesimo polacco che è un cattolicesimo tradizionale. Ha dovuto difendere le libertà essenziali religiose e politiche nel suo paese dai regimi comunisti tradizionali. Questo non può non avere influito sulla sua pur moderna e aperta (perché è intelligente) personalità. Non capisco come Papa Wojtyla possa diventare improvvisamente Papa Giovanni. Se poi tutto questo porterà ad un ritorno indietro dei cattolici... Ritengo però in buona fede che non ci siano le condizioni di compattezza culturale e politica dei cattolici per una crociata come quella che qualcuno teme».

Si riferisce ai cattolici del dissenso?

«Non solo. Tenga presente che io non sono un cattolico del dissenso. Sono un cattolico non democristiano. Sono un socialista e un cattolico. Non mi sono «sbattezzato», quindi. E questo non è un atteggiamento da furbo. Non voglio fare il gioco di Benelli, questo è tutto».

Silvano Costanzo

Chi è Labor

Livio Labor, socialista, è nato il 1° luglio 1918 a Leopoli. Residente a Pola fino al 1956, oggi vive a Roma. E' sposato con tre figli.

Giornalista, laureato in filosofia a Milano, è stato direttore di collegi universitari. Ispettore regionale dell'Enalc. Vicepresidente delle Acli. Presidente nazionale delle Acli fino al 1969.

Dal luglio 1969 partecipa al Comitato coordinatore nazionale dell'Acpol (Associazione di cultura politica). Poi coordinatore nazionale del Mpl (Movimento politico dei lavoratori) fino al 1972.

E' dal 1973 membro della direzione del psi e responsabile della sezione nuove forme di associazione e partecipazione.

E' stato eletto senatore il 20 giugno 1976 nel collegio di Rovereto.

La dc prende le distanze

ROMA — La democrazia cristiana *«prende le distanze»* da coloro che intendono condurre una «crociata» sui temi dell'aborto e del divorzio. Stamane «Il Popolo», organo ufficiale della dc, pubblica un articolo di Flaminio Piccoli, presidente del partito, che contribuirà probabilmente a gettare molta acqua sul fuoco delle polemiche seguite alle dure dichiarazioni del cardinale Benelli.

Piccoli scrive: *«La dc ha fatto due battaglie, una contro il divorzio, l'altra contro l'aborto. Le ha perdute e ha accettato e accetta la risposta della maggioranza... Noi, in quanto cristiani, siamo in completa consonanza con l'altissimo magistero papale. La Chiesa ha il diritto di un perenne richiamo alla difesa dei valori essenziali. Papa Giovanni Paolo II ne ha rilevati due: quello dell'indissolubilità del matrimonio e quello della difesa della vita. Il suo discorso è stato esclusivamente religioso».*

La dichiarazione di Piccoli è stata concordata dall'intera segreteria democristiana. Nell'articolo pubblicato dal «Popolo» non si fa accenno al problema del Concordato, ma è logico supporre che questo tema no sia stato secondario nelle ragioni che hanno ispirato cautela ai leader democristiani.

Flaminio Piccoli

Pannella (pr) oggi chiede il referendum

ROMA — Il radicale Marco Pannella presenta oggi richiesta formale alla Corte di Cassazione per un referendum abrogativo di gran parte della legge sull'aborto.

Le firme necessarie dovranno essere depositate entro tre mesi. E' il primo passo ufficiale sulla strada del referendum dopo le dichiarazioni dei giorni scorsi.

Secondo meteorologi giapponesi

Sta per cominciare un'era glaciale?

TOKYO — Siccità, carestie, valanghe, alluvioni, uragani e tifoni in proporzioni anormali sono previsti nell'emisfero settentrionale (Europa, Asia, Africa settentrionale e centrale, America settentrionale) da un meteorologo giapponese, il professor Junkichi Nemoto dell'università di Saitama a nord di Tokyo, almeno fino alla fine del secolo, con conseguenti gravi danni alle proprietà e agli immobili, distruzioni di raccolti e considerevoli perdite di vite umane. L'esperto afferma che una nuova «mini-era glaciale» è cominciata e continuerà nei prossimi decenni.

«*Questa è la quinta mini-era glaciale che si manifesta dal 16° secolo*», spiega il professore, e ciò è in qualche modo consolante, visto che l'umanità è riuscita a sopravvivere abbastanza bene alle precedenti quattro. A suo avviso gli inverni saranno più lunghi e le estati più brevi: inoltre le temperature medie annuali diminuiranno di uno o due gradi centigradi rispetto al precedente periodo caldo.

Allarmata per il perdurare di condizioni di tempo anormali e irregolari in diverse parti del mondo, l'organizzazione meteorologica mondiale ha deciso di tenere una conferenza *ad hoc* nel febbraio prossimo a Ginevra. Oltre 100 esperti provenienti da gran parte dei 148 Paesi membri studieranno e discuteranno i mutamenti climatici in atto e le loro probabili conseguenze sull'agricoltura, sulla pesca e sulle risorse idriche e forestali.

Parallelamente, la stessa organizzazione e il consiglio internazionale delle associazioni scientifiche (Icsu) hanno varato il 1° dicembre un piano di ricerche, della durata di un anno, per osservare le condizioni meteorologiche in tutto il mondo sulla base di un preciso programma. Gli scienziati raccoglieranno i dati sulla pressione atmosferica, sulla temperatura, sulla velocità del vento e sull'umidità che verranno trasmessi da duemila punti di osservazione sulla terraferma, da duecento punti nell'atmosfera sovrastante la terraferma e da oltre mille punti sopra gli oceani, in ogni angolo del globo.

Il progetto prevede l'utilizzazione di cinque satelliti geostazionari collocati in orbita equatoriale e di alcuni altri satelliti inseriti in varie orbite per raccogliere il maggior numero possibile di dati meteorologici. Inoltre in gennaio e in maggio navi, aerei e gavitelli galleggianti sui mari verranno impiegati come punti d'osservazione per speciali programmi di raccolta di dati.

Il professor Nemoto afferma che nell'emisfero settentrionale la media delle temperature aveva raggiunto il suo massimo circa semila anni fa, cioè quattro millenni dopo l'ultima vera e propria era glaciale su vasta scala. Da allora nell'emisfero la media delle temperature è costantemente diminuita. Dal 1940 infatti la media annuale è diminuita di 0,3 gradi e il professore prevede che essa scenderà di altri 0,2 oppure 0,3 gradi negli Anni Ottanta.

Nel 1972 il governo giapponese ha creato un gruppo di lavoro di meteorologi dopo aver constatato che le cattive condizioni atmosferiche avevano provocato notevoli distruzioni di raccolti non solo nell'arcipelago nipponico, ma anche in altre parti del mondo. Alcuni esperti giapponesi sono stati inviati in venti Paesi per condurre ricerche approfondite sui mutamenti climatici futuri a lungo termine.

Il gruppo di lavoro ha concluso la sua indagine affermando che l'atmosfera nelle alte latitudini (da 60 gradi Nord fino al Polo Nord) si era raffreddata fin dai primi Anni Sessanta, e che continuava a raffreddarsi. Ciò influenzava i flussi d'aria e le temperature anche nelle medie latitudini, tra i 30 e i 60 gradi Nord. Le correnti d'aria fredda fluivano in tre direzioni dal Polo Nord verso le zone di media latitudine, raffreddando il clima e provocando tempeste sui bordi delle «lingue» d'aria fredda.

Ora le indagini ancor più approfondite e su vasta scala che verranno realizzate quest'anno potranno dirci se le catastrofiche previsioni del professor Junkichi Nemoto, e di altri suoi colleghi, sono fondate o meno.

(Ansa-Reuter)

Semplici espedienti difendono la casa dal freddo

Come imprigionare il caldo

Attenti alle fessure - Cellophane per vivande applicate ai vetri - Si può risparmiare anche il 10%

Crolla la temperatura e siamo costretti a spendere di più per mantenere tiepide le nostre case. Erano anni che non si verificava un freddo così intenso e, benché gli impianti di riscaldamento centralizzati funzionino bene (forse al massimo), non sono sempre in grado di assicurare i 20 gradi previsti dalla legge.

I motivi possono essere di varia natura. Innanzitutto le dispersioni. Anche nelle abitazioni di recente costruzione, ma soprattutto in quelle vecchie, una buona parte del caldo se ne va a causa degli «spifferi». Il danno è duplice perché, oltre alla fuga di calore, entra anche aria fredda che riduce il rendimento dell'impianto e costituisce un pericolo per la salute.

Per individuare queste perdite (soprattutto nei serramenti) si può usare il metodo della «candela accesa» che si fa scorrere vicino alle fessure. L'installazione di nastri spugna adesivi dà un ottimo risultato (ma bisogna sostituirli tutti gli anni). Anche i «cassonetti» delle tapparelle, che sono tra i maggiori responsabili di simili inconvenienti, devono essere «protetti» se si vuole guadagnare qualche grado.

Le dispersioni di un fabbricato non convenientemente isolato sono all'incirca del 40 per cento; il 15 per cento dal tetto, altrettanto dalle pareti esterne, il 10 per cento dalle vetrate. Poiché è problematico intervenire (senza l'aiuto di esperti) sul tetto e sulle pareti esterne, è opportuno prendere provvedimenti almeno per le finestre. L'installazione dei doppi vetri contribuisce ad aumentare di alcuni gradi la temperatura ambiente. Non tutti però possono permettersi una simile spesa e si può ottenere un altrettanto ottimo risultato fissando temporaneamente al telaio delle finestre un foglio di cellophane trasparente. Applicato con nastro adesivo o puntine da disegno, e ben teso, consente una perfetta visibilità e riduce notevolmente la dispersione di calore.

In una finestra con telaio in legno e vetro semplice abbiamo un coefficiente dispersivo «K» uguale a 5. Se applichiamo il cellophane, il coefficiente scende a 3,5 (pari al 30 per cento). L'aumento medio della temperatura è di 1,12 gradi ambiente. Questo piccolo guadagno (pur tuttavia non trascurabile), aggiunto agli altri ottenuti tappando le fessure, darà sicuramente un miglior conforto, con una spesa molto modica. C'è in commercio una confezione a rotoli di pellicola trasparente per uso alimentare che è adattissima; oltre che essere assolutamente trasparente è anche parzialmente adesiva e facilita il lavoro.

Ma la prima regola per difendersi dal freddo è quella di abolire i copriradiatori, vere «trappole di calore» che hanno esclusivamente una funzione estetica ed evitano i «baffi» neri sui muri. Un mobiletto copritermo con relativa spugna filtrante riduce il potere del radiatore del 40 per cento.

In Francia, un'apposita legge favorisce fiscalmente coloro che provvedono ad isolare e limitare le dispersioni dell'impianto di riscaldamento, con detrazioni sulla dichiarazione dei redditi, di un milione 400.000 lire più 200.000 lire per ogni componente la famiglia. Sarebbe da augurarsi una simile agevolazione anche da noi, soprattutto nei condomini.

Negli Stati Uniti si è riscontrata in questi ultimi anni una forte corrente migratoria dal Nord verso il Sud (richieste di trasferimenti ecc.) causata dal forte rincaro del riscaldamento.

Ma quanto ci costerà questo gelido inverno? Da calcoli fatti risulta che alla temperatura ambiente media di 20 gradi con zero gradi esterni, l'aumento di 1 grado ambiente è pari a un aumento di consumo combustibile del 7 per cento.

Claudio Solinas

Saranno venduti dal Monopolio

Arrivano nuovi sigari e sigarette dall'estero

ROMA — *Se non fumeremo di meno, fumeremo certo diverso nell'anno appena iniziato: nuove marche di sigari e sigarette stanno per invadere i nostri mercati. Ci sarà per esempio un sigaro già definito «selvaggio», per veri intenditori, quelli che vogliono fumare il tabacco il più naturale e «selvatico» possibile.*

Ecco, comunque, in sintesi, le principali novità che il 1979 porterà ai fumatori subito o nei prossimi mesi

SIGARI	PREZZO
BALMORAL INTERNATIONAL SENORITAS	3.500
CORPS DIPLOMATIQUE INTERNATIONAL	3.000
AGIO WILDE HAWANA	1.000
ALCAPONE	2.800
HERRY WINTERMANS EXCELLENTES	2.000
HIRSHSPRUNG CORONA	1.100
MERCATOR SCALLIS	800
SCHIMMELPENNICK WILDE SENORITAS	2.600
BRASIL DANNEMAN PUROS	1.800
HOFFNAR WILDE HAVANA	1.000
SIGARETTE	
GITANES INTERNATIONAL FILTER	900
KENT SPECIAL MILD KS	800
KRONE FILTER	750
JOHNNY FILTER	750
IMPERIAL INTERNATIONAL	1.100
LUXURY MILD	1.000
ROTH-ANDLE	750
TAK FILTER	800
REEMTSMA N. 1 FILTER	1.000

btp buoni del tesoro poliennali 12 per cento

scadenza 1° gennaio 1984

rendimento effettivo

12,87 per cento

prezzo di emissione per ogni 100 lire di capitale nominale

98,25

cedola semestrale

esenti da ogni imposta presente e futura

In pubblica sottoscrizione e in rinnovo dei buoni novennali 5,50% scadenti il 1° gennaio 1979. Le operazioni si effettuano presso la Banca d'Italia, le aziende e gli istituti di credito nonché, limitatamente ai rinnovi, presso gli uffici postali. Per le operazioni di rinnovo, all'atto del versamento dei buoni in scadenza, verrà corrisposto all'esibitore l'importo di L. 1,75 per ogni 100 lire di capitale nominale rinnovato. I nuovi buoni, gli interessi nonché l'importo corrisposto all'atto del rinnovo sono esenti da ogni imposta diretta reale, presente e futura, dall'imposta sulle successioni, dall'imposta sui trasferimenti a titolo gratuito per atti tra vivi e per la costituzione del fondo patrimoniale, nonché dall'imposta sul reddito delle persone fisiche, dall'imposta sul reddito delle persone giuridiche e dall'imposta locale sui redditi. Inoltre le cedole di tali buoni sono accettate in pagamento delle imposte dirette dovute allo Stato in qualsiasi periodo del semestre precedente la scadenza di esse.

fino al 19 gennaio in pubblica sottoscrizione

le operazioni di rinnovo termineranno il 2 febbraio

La bella Daniela Arrigo si nascondeva da due anni

Ha lasciato il figlioletto dall'amica per andare al tragico appuntamento

Ventiquattr'ore di indagini serrate, condotte fino alle cinque di stamattina dagli uomini della squadra Mobile guidati dal dottor Sassi hanno portato i primi risultati concreti nell'inchiesta sull'assassinio di Daniela Arrigo, la ragazza madre di 22 anni trovata morta e nuda nel Po, all'altezza del Parco Michelotti.

Alcune persone sono state fermate nella notte ed interrogate a lungo. Raccolte le loro deposizioni, la polizia ritiene (non è possibile dire con quanto ottimismo) di poter mettere le mani sull'assassino prima di sera o, quantomeno, giungere ad una sua indubitabile identificazione.

Un nome, sui taccuini degli inquirenti, c'è già. Vi si è giunti attraverso la testimonianze di due amiche dell'uccisa e di altre persone che la conoscevano. Ora si tratta di controllare i movimenti di questo «sospetto» e stabilire se, materialmente, esso potesse essere in grado di compiere il delitto. Tanto, se accertato, sarà sufficiente alla polizia per chiedere al magistrato l'emissione di un mandato di cattura.

Le indagini, in base al solo indizio fornito dalle impronte digitali della morta, sono risalite alla sua famiglia, che abita in corso Grosseto 373, una delle case Gescal teatro, negli anni scorsi, di ripetute occupazioni e sgomberi forzati. La madre della ragazza, Paola Arrigo, si è risposata tre anni fa con Nicola Cicirello, il quale ha dato il suo nome ai figli che la donna aveva avuto dal precedente matrimonio conclusosi con un divorzio.

Soltanto Daniela, fra i ragazzi, essendo già maggiorenne, aveva potuto rifiutare la nuova paternità e mantenere il cognome del proprio padre naturale, Arrigo, appunto. Ed è stato proprio tre anni fa, in occasione delle nozze della madre, che Daniela si è fatta vedere dai suoi. Ci sono le fotografie di lei al matrimonio, in un vestito blu, i capelli corti pettinati con la riga da una parte, compunta e apparentemente non allegra. Poche settimane dopo quelle nozze la ragazza ha abbandonato definitivamente l'alloggio di corso Grosseto per andare a vivere da sola in un alloggetto di corso Casale, con un'amica.

Dopo aver avuto il figlio (da un convivente che è risultato estraneo ai tragici fatti della notte scorsa) la giovane aveva fatto ricorso ad un'altra amica, abitante in via Fratelli Garrone 73/10, per custodire il bambino quando lei (e capitava spesso) era fuori casa. Attualmente il piccolo, che ha tredici mesi, è ospite della Pro Infantia Derelicta.

Il fatto che la polizia affermi con una certa sicurezza di essere in grado di risalire all'assassino lascia pensare che costui doveva essere una persona conosciuta dalla ragazza, alla quale si possa arrivare attraverso il giro di amici e di clienti. Forse, appunto, si tratta di un cliente «fisso», del quale in un certo senso la giovane si fidava fino al punto di seguirlo a casa sua.

L'alloggio della ragazza, infatti, non pare essere stato teatro di una scena violenta come si deduce debba essere stata quella del delitto. Dunque la casa era quella dell'assassino. E, presumibilmente, era nella zona di via Cigna, dove Daniela Arrigo era solita lavorare. Da lì al ponte di corso Regina, da dove con molta probabilità il corpo è stato gettato nel fiume, ci sono meno di due chilometri e mezzo, una distanza che, a notte fonda e senza la neve che stamane ha coperto Torino, può essere percorsa in circa tre minuti.

La squadra mobile, dopo aver ripercorso tutto corso Novara e corso Vigevano per tentare di stabilire una «zona di influenza» dell'assassino pare essere giunta a conclusioni probanti. Nel tardo pomeriggio dovrebbero esserci gli ulteriori sviluppi della vicenda. Che, a detta della polizia, dovrebbero essere definitivi: un nome e un volto per l'omicida e, forse, anche le manette.

Daniela Arrigo, la vittima

Paola Arrigo Cicirello con il marito Nicola

Martine Beauregard e Franca Croccolino

Due clamorosi delitti insoluti

Martine Beauregard e Franca Croccolino, due giovani donne vittime del mondo della prostituzione. Una muore soffocata in un «incidente», l'altra è barbaramente massacrata in casa. Complicità, paure ed omertà ne hanno fatto due casi clamorosi che non sono stati risolti.

■ *Martine Beauregard, 25 anni, nata a Parigi ma abitante a Moncalieri con i genitori e quattro sorelle, all'alba del 18 giugno 1969 viene trovata nuda e morta in un fosso presso il circolo Mustang di Vinovo, lungo la strada Nichelino-Stupinigi. Le perizie necroscopiche sono diverse e contrastanti: sarebbe stata soffocata (non annegata, strozzata o strangolata) forse con un cuscino durante un festino dopo aver subito percosse e torture.*

La versione definitiva però, chiarisce che i segni sul corpo sono posteriori alla morte, provocati probabilmente quando l'hanno chiusa nuda nel bagagliaio di un'auto per andarla a gettare nella zona deserta dov'è stata ritrovata. L'omicidio sarebbe involontario, ma chi era presente alla morte ha voluto evitare lo scandalo.

Al centro delle indagini c'è subito lo sfruttatore-amante Ugo Goano. Il rapporto con Martine non è il solito: i due si amano. La ragazza fa la «squillo», ma ama i clienti discreti e non vuole apparire una prostituta del solito giro. Va spesso in discoteca, si comporta come una ragazza qualunque, anche per questa ragione è gradita da clienti raffinati che sanno di potersi fidare.

C'è il sospetto che Goano, la notte della sua morte, sia stato avvertito del luogo dove gli «amici» occasionali di Martine hanno abbandonato il corpo: una «Dino» rossa come la sua, viene notata mentre percorre avanti e indietro la strada di Nichelino alcune ore prima della scoperta del cadavere, ma Goano nega e il particolare non verrà mai confermato. Il giovane viene arrestato come sfruttatore (quella notte era in un noto club, è estraneo alla morte) e dopo aver scontato la condanna torna in libertà.

Le indagini frattanto non portano a nulla. All'improvviso: «Arrestato l'assassino di Martine Beauregard», annunciano i titoli sulla prima edizione dei giornali la mattina del 5 dicembre 1969. Sono quasi sei mesi che la città segue le indagini del delitto. Carlo Campagna, 36 anni, uomo d'affari, distinto, elegante, confessa alla polizia di aver visto la donna affogare nella vasca da bagno del suo appartamento di corso Galileo Ferraris. «Per salvarla bastava allungare una mano, ma non l'ho fatto. Ho avvolto il cadavere in un accappatoio, l'ho portato con l'auto a Vinovo dove l'ho gettato in un fosso».

Una versione che contrasta con tutte le perizie. Qualche giorno dopo Carlo Campagna ritratta anche se non si giustifica e non ha l'aria di un mitomane; passano alcuni mesi e il magistrato emette l'ordine di scarcerazione. Frattanto il padre del giovane si uccide lasciando un biglietto: «Non posso sopportare la vergogna». Un altro lutto si aggiunge al dramma. Ma chi ha lasciato morire Martine Beauregard è ancora libero. Sono passati quasi dieci anni e chi sa continua a tacere.

■ *Franca Croccolino, 30 anni, alta, bionda, assassinata il 28 marzo 1972 nel «pied-à-terre» in via Giuria 12 dove riceveva i clienti. Sul corpo i segni di cinque coltellate. Movente del delitto? Probabilmente una rapina. Dalle mani sono scomparsi due grossi anelli, dalla borsetta banconote da diecimila per circa un milione.*

Le indagini scavano nella storia della vittima. Nel 1960 infermiera al Gradenigo, con poco più di 50 mila lire di stipendio al mese, nel '72 ricca. Venuta dalla Toscana a far fortuna a Torino ha accumulato in dodici anni un patrimonio di circa 100 milioni. Era ricca e teneva i soldi in banca: la tesi della rapina convince la polizia. In stato di fermo c'è Marino Pacchieri, 32 anni, rappresentante di liquori dal passato piuttosto burrascoso. Era l'amico della vittima: aveva scoperto il cadavere, ma prima di avvertire il «113» era corso a far sparire i suoi abiti dall'alloggio. Su di lui ci sono solo sospetti. La polizia cerca due giovani che diversi testimoni hanno visto in via Ormea con la donna il giorno del delitto. Franca Croccolino è salita con loro su una «500» blu, da allora nessuno l'ha più vista viva. Il caso resta insoluto. Qualche mese dopo altre due prostitute sono aggredite e picchiate da due giovani che alcuni testimoni vedono scendere da una «500» blu. Le analogie con il caso Croccolino sono evidenti, ma le indagini non hanno esito.

Alla SIMPAT di CASELLE

Sedici lettere di licenziamento

A Caselle la fine dell'anno ha portato sedici lettere di licenziamento ad altrettanti lavoratori della Simpat. E' una piccola azienda di materie plastiche che chiude i battenti all'improvviso «per le precarie condizioni di salute dell'amministratore unico che non riesce a trovare un valido sostituto», ma anche per «la difficile situazione di mercato».

Queste le motivazioni del provvedimento contenute nella raccomandata con la quale si dà avviso agli operai dello scioglimento della società e quindi della risoluzione del rapporto di lavoro. Tutti le hanno giudicate poco convincenti perché finora nulla faceva presagire la chiusura.

Le lettere sono giunte a 14 donne e a 2 impiegati del piccolo stabilimento di via delle Fabbriche 187 a Caselle.

Sono firmate dal principale azionista della «Società per Azioni Simpat - Stampaggio di Materie Plastiche e Affini Torino», di Bellingeri A. & C. L'industriale Bellingeri comunica lo scioglimento davanti al notaio Motta della società e la messa in liquidazione di tutta l'attività. Il provvedimento è definito «doloroso, ma obbligato per la crisi del settore e la salute dell'amministratore e l'impossibilità di sostituirlo».

La raccomandata conclude con l'avviso di ritirare la liquidazione e le competenze presso uno studio commerciale. Pare che qualche operaio resterà alle dipendenze della Simpat ancora per qualche mese per i lavori di smantellamento della fabbrica.

La vertenza Caselle

Con la firma del verbale di accordo tra le parti, si è conclusa la vertenza che ha paralizzato ieri l'aeroporto di Caselle. Tra il sindacato e la Sagat è stato convenuto che le richieste da parte del servizio traffico comportano un aumento di lavoro per la pulizia degli aeromobili di linea e charters, in relazione al maggior traffico registratosi negli ultimi mesi. Verrà quindi aumentato il personale addetto.

echi di cronaca

E' nato il tuo nuovo modo di arredare

Conte arredamenti in Strada Torino 43, Leinì. Sono esposte le firme più prestigiose del mobile.

Perché acquistare gli accessori per bagno in un negozio?

Venite direttamente in fabbrica dove troverete specchi su misura, box doccia, arredamenti con consulenza architetto. Ilavico specchi, S.S. Moncenisio km 17 (Rivoli-Avigliana), tel. 954.0341.

con il legno la casa è più bella

Porte interne, finestre, rivestimenti, porte pieghevoli, mantovane, cornici, portoncini blindati.

Legnocasa
Borgaro torinese
Via Lombardia 3
Tel. 4701615

BENVENUTO
Arredamenti - Tel. 011/783324
c. Francia 236 Collegno (To)

Camera moderna	L. 895.000
Soggiorno	L. 495.000
Salotto 3 pezzi (letto)	L. 230.000
Cameretta singola	L. 195.000

SALVARANI
la signora delle cucine

Molti istituti privati riaprono ufficialmente lunedì

Ritorno a scuola: molte assenze e vacanze non uguali per tutti

Questa mattina, finite le vacanze di Natale, tutti a scuola. Per lo meno in teoria visto che in pratica, come già successe l'anno passato quando fu inaugurata la Befana «lavorativa», sembra che molti abbiano preferito rimandare il rientro in aula all'inizio della prossima settimana.

Lo scorso gennaio l'assenteismo oscillò tra il 20 e il 50 per cento, con punte particolarmente rilevanti per gli alunni più piccoli, quelli della fascia dell'obbligo. Ne nacque una piccola polemica. Qualcuno ne approfittò per sottolineare una volta di più l'immaturità delle troppe famiglie latitanti.

Quest'anno, i primi dati anticipano un numero maggiore di presenze. In fondo, la befana arriva soltanto dopodomani. Così, tornare a scuola con 48 ore di anticipo sulla festa è di certo meno choccante che riprendere i libri, come capitò l'anno passato, proprio il giorno dell'Epifania e per di più di venerdì, alla vigilia del weekend.

Chi ha «marcato visita», intanto, si gode gli ultimi giorni di vacanza in montagna oppure se ne sta rientrando coi genitori dal Sud.

Tutto sommato un peccato veniale, del genere che la befana perdona.

Tanto più che non mancano le eccezioni. Molte scuole private riapriranno ufficialmente solo il prossimo lunedì. Non tanto i corsi delle superiori (gli istituti parificati hanno ricevuto una circolare ministeriale che li invitava a riaprire il 4 e per la maggior parte, dal Virgilio al Margara all'Offidani, vi si sono attenuti) quanto le scuole specializzate nella fascia dell'obbligo.

Riprenderanno le lezioni l'8 gennaio l'Istituto Nostra Signora delle suore tedesche oppure l'istituto Rosmini, e la stessa data vale anche per scuole quali la Language School ed il Maffei.

Con una differenza di fondo, però. Chiarisce la direttrice della elementare italo-inglese, miss Caffa: «Anche se in teoria le scadenze del calendario ministeriale valgono per tutti, in concreto il consiglio di istituto può venire incontro alle esigenze delle famiglie. Ci sono scuole private dove i genitori optano per vacanze più lunghe; ce ne sono altre, come la nostra, dove la maggior parte dei genitori lavora ed i bambini non possono rimanere soli. Tenuto conto del servizio che forniamo, quindi, la mia scuola è rimasta aperta dal 27 al 29 e resterà in funzione da ieri a venerdì. Chi è assente per motivi familiari sarà giustificato, altrimenti sarà tenuto a presentare il solito certificato medico. Per tutti comunque le lezioni cominceranno ufficialmente lunedì».

Lo stesso al Maffei. Spiega il direttore dell'elementare Giorgio Lupic: «La nostra scuola resta aperta dal 1° settembre al 31 luglio, sabati esclusi, con la particolarità che, nelle vacanze ministeriali, la frequenza diventa ovviamente facoltativa. Riprenderemo le lezioni regolari lunedì, semplicemente perché il ministero in un primo tempo sembrava orientato in questo modo e poi è stato troppo tardi per organizzarci diversamente. Nei giorni scorsi però abbiamo ospitato circa un'ottantina di ragazzi». *Come dire che anche la vacanza, al pari della befana, arriva ormai quando e come può.*

Luisella Re

PORTOBELLO: Un intervento di Carmen Casapieri (pci)

I «mutilatini di Don Gnocchi» la ragazza madre e l'onorevole

Sulla vicenda di Elena Quercini, la ragazza madre torinese comparsa a Portobello, la trasmissione televisiva di Enzo Tortora, pubblichiamo un intervento dell'on. Carmen Casapieri, deputata del pci.

La storia di Elena Quercini, la quale ha avuto il coraggio di affrontare in tv uno dei più scottanti problemi della condizione femminile, quello della ragazza che, nonostante il «no» del proprio compagno, sceglie, anziché l'aborto, di essere madre, pone d'obbligo una riflessione su più vasti problemi, che superano il «particolare».

Intanto, quello delle dure difficoltà per tutte le donne che lavorano di poter svolgere il duplice ruolo (che è anche diritto costituzionale) di essere nel contempo lavoratrice e madre, difficoltà che è resa più acuta dall'essere sola, senza che il compagno della propria vita l'aiuti nel compito arduo di educare e allevare un bimbo, di farne una persona cosciente e responsabile; sola nell'affrontare il problema del sostentamento materiale, sola nell'opinione pubblica.

In tanta solitudine Elena, a differenza di tante altre ragazze madri, ha trovato vicino a sé la solidarietà della gente.

Qualche anno fa non l'avrebbe trovata: è un salto di qualità culturale nel costume del nostro Paese che è anche il frutto delle lotte condotte dalle donne nel Paese, anche di quelle donne che in tutte le assemblee elettive (quelle che Elena accusa di comportarsi, una volta elette, secondo modelli maschili), si sono battute e si battono per una piena dignità della donna e per diritto pieno ad una maternità voluta e consapevole.

Elena Quercini che ha sollevato il caso

Dell'opera di queste donne Elena, nella sua profonda amarezza, dimentica alcuni fatti: 1) la legislazione italiana in materia di tutela della maternità è la più avanzata nell'ambito della Comunità europea, anche se molto resta ancora da fare.

Il problema è un altro: è quello di applicarla questa legislazione; è quello della discrepanza esistente fra il movimento di lotta delle donne per la conquista di una legge e momento applicativo della legge, che registra di solito una caduta del movimento, quasi una delega ad altri a gestire le proprie conquiste.

Un esempio classico è proprio quello portato da Elena circa il lavoro notturno. La legislazione italiana prevede, sia pure con molte deroghe, limitazioni al lavoro notturno delle donne. In ogni caso non prevede assolutamente l'obbligo a lavorare sempre di notte. Come mai Elena non si è rivolta alle organizzazioni sindacali per il rispetto di questo suo diritto? E come mai i «Mutilatini» di Don Gnocchi, che essendo un ente — se non erro gestito da religiosi — dovrebbe questo diritto rispettare non solo in base alle leggi italiane, ma anche in base alla posizione della Chiesa, che batte ad ogni pie' sospinto il «diritto alla vita», il «dovere della maternità», ma poi, nei fatti, impedisce alle donne come Elena negli anni da lei stessa gestiti, di poter esercitare in modo pieno la propria maternità?

Il secondo problema che Elena dimentica è che esiste la riforma del diritto di famiglia, entrata in vigore nel settembre '75. Uno dei punti più qualificanti della riforma — oggetto di violentissimi scontri in Parlamento — è stato proprio la difesa dei diritti del bambino che da oggetto diventa persona, in particolare la difesa dei diritti dei bambini nati fuori del matrimonio. La nuova legge abroga interi articoli del codice civile, ne sostituisce interamente altri.

In base agli art. 111 e 113 della legge, per esempio, Elena, in difesa dei diritti della figlia, può battersi «con ogni mezzo» per dare le prove di paternità e ottenere quindi il cognome del padre per la figlia.

Ma a prescindere dagli interessi economici, che pure sono parte non trascurabile per i figli e le ragazze madri, quali vantaggi deriverebbero alla piccola Paola, alla sua educazione, dal portare il cognome di un padre simile, il quale, dall'atto del riconoscimento della figlia dovrebbe contribuirne non solo al sostentamento, ma anche all'educazione? Detto tutto questo, esiste però un grandissimo problema politico e sociale che Elena ha sollevato: quello delle ragazze madri — e sono tante — e più in generale quello della maternità voluta e responsabile. A questo, nonostante gli sforzi legislativi e degli enti locali, non si è data ancora una risposta sufficiente, né può essere accettabile la risposta del cardinale Benelli di rinchiudere in ghetti le ragazze madri: è una risposta disumana e che urta contro la coscienza sempre più diffusa nella società di rifiutare qualsiasi tipo di «ghettizzazione».

Perché questo possa accadere, occorre procedere ad una profonda revisione culturale della nostra società, revisione del resto avviata dalle innovazioni legislative introdotte: divorzio, diritto di famiglia, abolizione del divieto dell'uso dei contraccettivi, istituzione dei consultori, interruzione volontaria della gravidanza. Fra i mille problemi che ancora ostacolano la realizzazione della piena dignità e rispetto della volontà della donna, quello delle «ragazze madri» è uno dei più scottanti. Ad esso la società, nel suo insieme e nelle sue varie articolazioni, non ha ancora saputo rispondere in modo adeguato.

Perché la società risponda è necessario però che le ragazze madri escano dal proprio guscio, non accettino l'isolamento a cui alcuni le vorrebbero condannare, discutano i loro problemi con le forze politiche e le rappresentanze delle assemblee elettive, avanzino proposte che insieme possiamo e dobbiamo affrontare.

ECONOMICI

7 Offerte lavoro e impiego

impiegati

CONCESSIONARIA automobili Torino assumerebbe validi ed affermati produttori venditori. Pregasi inviare curriculum. Scrivere: «Publikompass 449 — 10100 Torino».

15 Autovetture

A.A.A.A.A. SELAUTO corso Trapani 116 supereccezioni: 127, 128, 131, 132, Dyane 6, Mini, Maggiolone 1200 1300, R4, Citroen GS, A 112. Rateazioni senza anticipo. Permute vantaggiose garanzie 6 mesi.

A.A.A. AUTORICCABONE corso Svizzera 63, telefono 745.213, 1300 Alfa, GS, Break, Simca, R5, 128, 124, Dyane 6, furgoni. 238.600 T. Nuove: Citroen, Innocenti, Lancia, Peugeot. Telefono 761.843. Aperto festivi.

A.A.A. SENZA anticipo, consegna [illegible] 126, 127, 128, 124, Mini, Simca, Dyane 6 ecc. Permute vantaggiose. Autofrancia, corso Francia 341.

A 700.000

vendiamo Simca 1000 in ottimo stato proprietario unico, corso Orbassano 72.

ACQUISTIAMO autovetture lungoni pagamento contanti anche se ipotecate tel. 321.735.

ACQUISTIAMO

compreremo vetture di 2 o 3 anni offrendo il prezzo più alto. Autocommercio corso Orbassano 72.

ACQUISTIAMO pagando massimo: 126, A112, 127, 128, 131, 132, Alfa Romeo, Bmw, Beta Corso Raffaello 3, telefono 658.001.

ACQUISTIAMO

veicoli usati ogni tipo Autostandar corso Belgio 179 tel. 896548 882456.

ACQUISTO autovetture ogni marca e tipo, in buone condizioni. Lecce corso Trieste 170 Moncalieri (Italia 61). Tel. 660.271.

ALFA Duetto spyder ultimo tipo con garanzia vendesi. Lincarauto, corso P. Oddone 68.

ALFASUD anno 1978 rossa unico proprietario vende cambia. Tel. 472.047.

ALFETTA del 1978 grigio metallizzato km 24 mila bellissima un solo proprietario vende. Tel. 472.047.

ALLA Sale, corso Giulio Cesare 202, tel. 265.756 Fiat 127 '73, '74, '76 e semestrali '78 3 porte; 128 '73, '76, '77; 132 GLS '76; 238 promiscuo '76; Alfa Sud sprint recentissime; Fulvia coupé 1,3 S perfetta '74; Mini '71, '72, '73, '74; Opel Ascona '72, '74, '76, '77; Opel Rekord Diesel '73, '74, '76; '77; Renault R 5/6 '75, '77; Renault R14 TL '77; Dyane 6 '73, '76; Taunus 1600; Station wagon '75; Taunus 1600 Ghia '77 eccezionale; Simca 1000, 1100, 1301, 1307 e 1308. Vasto assortimento veicoli commerciali e Kadett 1000.

ATTENZIONE

vendiamo minimo anticipo vasta gamma vetture d'occasione garanzia corso Orbassano 72, tel. 581.008 Autocommercio.

AUTOBIANCHI A112E e Fulvia coupé recenti ottime occasioni Lancar corso R. Margherita 270.

AUTOCOMMERCIO

vende Bagheera S del 1976 verde metallizzato. Corso Orbassano 72.

AUTOCOMMERCIO

vende Alfetta 1.8 blu scuro vetri azzurrati anno 76. Corso Orbassano 72.

AUTOCOMMERCIO

vende Beta Montecarlo fine 75 azzurro metallizzato. Corso Orbassano 72.

AUTOCOMMERCIO

vende Beta 1300 semestrale nuova York 5000 km. Corso Orbassano 72.

AUTOVETTURE SCOFIT

semestrali Fiat Lancia Autobianchi selezionate nuove tutte marche pronta consegna assortimento unico permute rateazioni. Scofit, corso Turati 15, tel. 599.878.

BETA coupé, Alfetta, Audi 100L, Peugeot 504 LD, 500, 112E, 127, 128, 124, 132, Mini, Simca 1000, Citroen GS, R4, R6, Escort, Capri, Taunus familiare, Volkswagen furgone, Opel Kadett, Kaden familiare, Opel Ascona, Manta, Rekord, Rekord coupé, Rekord diesel. Via Cigna 8.

BETA HPE 1600 To R8 [illegible] km 34 mila unico proprietario vende. Tel. 472.047.

BMW automobili vendita assistenza ricambi alla concessionaria Cas, via Frejus 14, tel. 489.194 488.277.

BMW 2002 TII anno 1975 bellissimo mai urtato vendesi. Tel. 472.047 Lincarauto, corso P. Oddone 68.

CHRYSLER 2 litri anno 1977 grigio metallizzato un solo proprietario vende cambia. Tel. 472.047.

COMPERIAMO

[illegible] di tutte le marche compra vendita auto. Autodestefani corso Grosseto 55.

COMPERIAMO

vetture recenti grande valutazione pagamento subito per contanti senza spese Lincarauto corso P. Oddone 68.

COMPRO contanti qualsiasi autovettura anche ipotecata massima valutazione anche a vostro domicilio. Tel. 351.257.

CONTANTI

subito compreremo autovetture tutte marche non sinistrate. Soima Auto, corso G. Cesare 186, tel. 205.1977.

ESPOSIZIONE

auto di tutte le marche garanzia 6 mesi Autodestefani corso Grosseto 55.

FIAT 127-128 Simca 1000-1100 Citroen Ami 8 Dyane 6 Mini 850 Skoda 1000-1100 vasto assortimento usato. Automar, via Tunisi 91, tel 396.178.

FULVIA coupé 1 ultimo tipo tenuta meravigliosamente bene unico proprietario vende cambia Rivolgersi Lincarauto, corso P. Oddone 68.

FULVIA COUPE'

anno 73 tenuta in ottime condizioni privato vende. Telefonare 581.008.

FURGONE Citroen 400 5 mesi km 1752 mai adoperato vendesi. Tel. 472.047.

FURGONI CAMIONCINI

pulmini e fuoristrada acquistiamo contanti disponiamo vasto assortimento diesel e benzina usati e nuovi anche pronta consegna garanzia seriata. Autostandar, via Giulio di Barolo 3/D, tel. 882.456.

FURGONI finestrati e familiari vastissimo assortimento lunghe rateazioni con minimo anticipo Selauto corso Trapani 116.

GIARDINETTA 500 bellissima unico proprietario 1972 vendesi 950 mila Saicar via Galluppi 5 angolo corso Unione Sovietica 91.

GIULIA diesel km 18 mila un solo proprietario vende. Tel. 472.047.

GIULIA DIESEL

2 anni ultimo proprietario in perfetto stato. Visibile Autocommercio, telefono 581.008.

HORIZON

Horizon 1100 cc 1300 cc da L. 4 milioni 280 mila compresa Iva. Simca 1307-1308 consegna immediata super valutazione vostra vettura alla Concessionaria Lincarauto corso Principe Oddone 68 e corso Orbassano 72.

IL diesel veramente d'occasione Opel Peugeot Saic, corso Orbassano 248, telefono 301.608.

LANCIA Beta berlina coupé e HPE ottime condizioni vasto assortimento Lancar concessionaria Lancia corso R. Margherita 270.

MATRA Simca Bagheera S To R5 grigio metallizzata km 21 mila 300 vendesi. Rivolgersi Lincarauto, corso P. Oddone 68, tel. 472.047.

MINI Cooper anno 1974 blu con garanzia vendesi. Tel. 472.047 corso Principe Oddone 68.

OCCASIONI SIMCA

vendiamo a rate anche cambiali selezionate Simca 1000 e 1100 con garanzia a prezzi vantaggiosi in corso Orbassano 72.

OPERAZIONE SCONTI

per fare spazio alle vetture in arrivo vendiamo vetture d'occasione Fiat Lancia Alfa Romeo a prezzi scontati. Lincarauto corso Principe Oddone 68.

PASSAT VOLKSWAGEN

del 1975 colore panna tutto in ordine prezzo vantaggioso. Vendesi Autocommercio, telefono 581.008.

PER LA SCELTA

della vostra vettura d'occasione c'è Soima Auto, corso Giulio Cesare 186.

PER LA SICUREZZA

dell'occasione di fiducia c'è Soima Auto, corso Giulio Cesare 186.

PER NON PERDERE

tempo e denaro c'è Soima Auto. Non vendiamo solo auto d'occasione di ogni marca, ma, soprattutto, assistenza, correttezza e rispetto del cliente. Corso Giulio Cesare 186, telefono 205.2005 205.1977.

PRIVATO vende 128 anno 1974 blu in buono stato L. 1 milione 450 mila. Rivolgersi Lincarauto, corso P. Oddone 68.

PRIVATO vende 127 3 porte blu ToR4 km 10 mila permutasi con altre vetture. Rivolgersi P. Oddone 68.

PRIVATO vende Audi 80 L anno 1974 ottima con garanzia 1 milione 980 mila presso Saicar, via Galluppi 5 angolo corso Unione Sovietica 91.

PRIVATO vende Simca 1100 in garanzia per vederla tel. 472.047.

RANGER ROVER NUOVE

garanzia pronta consegna anche in full leasing operativo. Soc. Streri Cuneo, tel. 0171 65931.

RENAULT

vi è sempre più vicina. Direttamente a casa vostra telefonando al 205.2005 c'è Soima Auto, tutta la garanzia Renault 79; corso Giulio Cesare 186.

SCIROCCO GTI nero vende Sas Simoni, corso Turati 53, tel. 599.393.

SIMCA 1000 extra km 8500 anno 1977 bellissima vendesi corso P. Oddone 68, Lincarauto, tel. 472.037.

SIMCA 1307

unico proprietario vende in garanzia. tel. 472.047.

SIMCA 1307/S

18 mesi di vita 13 mila km effettivi un solo proprietario in vendita all'Autocommercio. Telefonare 581.008.

VENDIAMO [illegible] selezionate: 126, A112, 127, 128, 131, 132, Alfa Romeo, Bmw, Beta. Corso Raffaello 3, telefono 658.001.

VENDO Alfasud 5 marce metallizzata 1976 accessoriata come nuova 3 milioni 200 mila e 126 blu scuro modello 1978 come nuova 1 milione 960 mila. Tel. 694.366.

VOLKSWAGEN 1300 del 1975 azzurro metallizzato ottimo stato vendo. Rivolgersi Lincarauto, corso Principe Oddone 68.

VOLVO De Luxe 144 bianca molto ben tenuta vendesi. Tel. 472.047.

126 anni 73 74 76 77 ricondizionate da 1 milione 270 mila a 2 milioni 80 mila vendonsi Saicar, via Galluppi 5 angolo corso Unione Sovietica 91.

126 Personal rossa anno 1977 km 15 mila unico proprietario vende. Tel. 472.047.

126 1 anno perfetta vende s.a.s. Simoni corso Turati 53. Tel. 599.393.

127 3 porte del 1972 vendesi con garanzia. Lincarauto, corso Principe Oddone 68.

(continua)

AIUTIAMOLI!

La distrofia muscolare progressiva è una tremenda

REALTA'

SEGNALA i casi di Distrofia Muscolare alla **U.I.L.D.M.** (Unione Italiana per la lotta alla Distrofia Muscolare) che attua il Censimento e promuove la raccolta di Fondi per la Ricerca Scientifica, la Prevenzione, la Cura Fisioterapeutica degli Handicappati

U.I.L.D.M.
dir. reg. piemontese
Via del Ridotto 11
10147 Torino

Telef. 296946
c.c. post. n. 2/7859
cc. San Paolo N. 1901
Ente Giuridico DPR n. 391
del 1-5-1970

Polemiche anche tra gli avvocati nelle ultime battute del processo

Ultimo scontro tra gli imputati Franca a Paolo: "Sei vigliacco,,

L'avvocato Antonio Foti a colloquio con Paolo Pan

Il processo d'appello a Franca Ballerini e ai fratelli Pan vive le sue ultime battute in un'atmosfera tesa allo spasimo. Ieri, gli imputati, ai quali domani la procedura consentirà l'ultimo disperato grido d'innocenza, hanno più volte manifestato di essere sempre meno in grado di controllarsi, di fronte all'incubo dell'ergastolo che potrebbe nuovamente riempire il loro futuro.

Franca Ballerini è rimasta durante tutta l'udienza sull'orlo di una nuova crisi di pianto, il viso aggrondato, le dita allacciate in una torsione tormentata: appena entrata in aula, aveva sibilato a Paolo Pan un «*Vigliacco!*» che ha ottenuto come risposta soltanto un sorriso di compatimento. Nel pomeriggio, entrambi i fratelli hanno avuto un'aspra reazione nei confronti dell'avvocato Avonto il quale, parte civile per la madre di Giovanni La Chioma, Dorotea Bologna, stava a loro giudizio trasformando la propria replica in una nuova arringa.

L'intervento dell'anziano legale è andato infatti ben oltre i limiti abituali di tempo (e di argomentazione) delle normali repliche, dedicando un'ora e mezzo alla figura della Ballerini che, con l'assassinio di La Chioma, non ha nulla a che fare. Assente il suo difensore Antonio Foti — prostrato dalla sua interminabile arringa, durata tredici ore —, Paolo Pan si è improvvisato avvocato e giudice insieme, esclamando a un certo punto: «*Vorrei sapere se questa è una replica o un'altra arringa! L'altra volta ha parlato due ore e mezzo, adesso sono già due ore che parla...*».

L'avvocato Avonto ha reagito duramente, affermando di non tollerare simili interruzioni e il presidente ha minacciato Paolo Pan di espellerlo dall'aula (sarebbe la seconda espulsione e, in base alla nuova normativa, ciò impedirebbe all'imputato di presenziare alla fase finale del processo); questi ha reagito gridando: «*Se è per questo, me ne vado da solo*». E si è fatto portare in anticipo nella camera di sicurezza del tribunale.

La tensione ha coinvolto anche gli avvocati, la maggior parte dei quali sta vivendo con intensa partecipazione questo processo, che si avvia a una sentenza sulla quale non è possibile formulare alcuna previsione certa.

L'avv. Giorgio Del Grosso, difensore di Franca Ballerini, aveva già avuto nei giorni scorsi parole dure nei confronti dell'avversario» Avonto, criticato per le sue «escursioni» fuori dei limiti procedurali (i quali, peraltro, sono nella circostanza difficilmente definibili). Ieri si è scagliato anche contro l'avvocato Chiusano — parte civile per la famiglia Magliacani —, accusato di «*strumentalizzare*» la sua posizione pur di intervenire sul «caso» Ballerini, indubbiamente molto affascinante sul piano «professionale».

Secondo Del Grosso, l'atteggiamento della parte civile avrebbe addirittura un risvolto grottesco, con la piccola Stefania (terza vittima di questa angosciosa vicenda) apparentemente schierata, come parte lesa, contro i genitori, se è vero che il padre è Paolo Pan.

Oggi finiscono di replicare i difensori (interverrà nuovamente anche l'avv. Foti). Domani mattina, se nulla verrà a provocare ulteriori rinvii, i due giudici togati e gli otto popolari si chiuderanno in una delle più problematiche camere di consiglio degli annali giudiziari torinesi. Il verdetto dovrebbe essere pronunciato domani sera o nella mattinata di sabato.

m. sp.

GRATIS CON STAMPA SERA

Auguri, auguri

Fate gli auguri con «Stampa Sera»: è una iniziativa del nostro giornale per i lettori. Chi vuole mandare auguri o messaggi per Capodanno e la Befana, o ricambiare auguri ricevuti, può telefonare al 65.68.322 dalle ore 11,30 alle 13,30, e dalle ore 16 alle 18, tutti i giorni, festivi, sabati e domeniche esclusi. Questi piccoli annunci sono gratuiti.

- **Per i buffoni di piazza Brennero**, per papà Guido, per la mamma Salvi e per tutti i figlioletti della piazza. Auguri da Gino.
- A Guglielmo e Luciana Pilato, **al loro rientro dalla luna di miele**, Carlo, Erminia, Pino, Luciella, Angelino e Rita, augurano un 1979 prospero e fertile.
- Al mio **«Veloce»** papà Franco con l'augurio che nel 1979 mi porti **tante coppe** da rompere..... Chicco - Bicio.
- **Al «mio» caro Perito G. - G.**, con un pizzico di affetto e tanta simpatia da Antonietta.
- Salvi qua, Filippo là, ma **Guido è si o no il papà?** Auguri da Valentino.
- Gianni augura Buone Feste **(Buona Befana)** al suo amico bianconero Salvatore Teduto.
- Perché sei stato tanto caro, perché hai saputo darci tanto, perché sei sempre con noi, grazie Camillo. **Bechi, Frank, Tata.**
- **Per tutti i miei amici italiani e per la mia famiglia in Sud America (Perù)** e amici, un felice anno e una buona Epifania. Francisco Fernandez Pieneo.
- Al bellissimo **ultra granata** Danilo, dell'Alpine R5, tanti auguri di felicità da una bellissima supertifosa della **Curva Maratona.** E sempre **Forza Toro!!!**
- A Franco e a Nella con tanti **auguri di felicità da Teresa,** compresa anche tutta la famiglia Barone.
- A Giuseppina e Maria Grazia con tantissima simpatia **dalla terza arrivata.** Auguri, Teresa.
- **A tutta la famiglia Barone** dalla loro figlia Teresa. Saluti anche alla Madrina e al Padrino Toscano.
- **Giorgio ringrazia** gli juventini per i saluti e per gli auguri e desidera spiegare loro che la «Vecchia Signora» può riprendersi ancora, come ieri, come sempre!
- **Rosanna vuole augurare** buon compleanno a Michelina per il 7 gennaio! L'hai scampata per un pelo, altrimenti saresti nata il giorno della Befana!
- **A Pierpaolo** — che si è appena fidanzato — gli auguri di Margot, sua dolce ex senza nessun rancore. Vedrai che questa volta andrà tutto meglio!
- **Il Cida saluta la signora Gisa** ringraziandola come organizzatrice abilissima, come astrologa e come «maga». Ma per l'amministrazione chi ci pensa? Se andiamo in passivo è vero che pagherà tutto Roberto? Antonietta.
- **Per Gianni:** va bene, accettiamo pure questi Ufo, però potresti anche comperarti una macchina nuova rinunciando a un catorcio che non parte più. Auguri per un ottimo compleanno, anche da Katia.
- **Laura manda tanti saluti e bacioni a Tiziana** sperando che il suo telefono possa, almeno qualche volta, essere libero in modo da sentirla nelle uniche ore possibili! E' vero che Alfredo non è ancora tornato dal viaggio di nozze?
- **Maddalena ha gradito il gatto** perché non era tutto nero (come promesso) ma aveva una graziosa macchiolina bianca sulla testa. Un micio molto simpatico che rassomiglia molto a Gaetano. Ciao.

COME ISCRIVERSI ALLE ALTRE ASSOCIAZIONI

Scompare l'Enal (ente inutile) ma rimangono gli sconti

Quell'abolizione degli enti inutili tanto auspicata per evitare sprechi di denaro spesso superflui, significherà, per molti, un aumento delle spese per il tempo libero e, quindi, una riduzione delle possibilità di svago. Ci riferiamo, in particolare, alla chiusura di quell'Ente nazionale assistenza lavoratori (Enal) che garantiva sconti al cinema, a teatro, nelle sale da ballo e, seppur di molto minor consistenza, alle partite di calcio.

Facciamo due conti spiccioli: una famiglia di quattro persone poteva, con la tessera Enal, togliersi la soddisfazione di vedere un film in prima visione spendendo 7200 lire, ora che l'ente non c'è più, di lire ce ne vogliono 10 mila. «Questo non significa che non si possa più andare al cinema con lo sconto», *dice però il dott. Luigi Gazzera gestore di una catena di cinema di prima visione.* «Basterà associarsi ad uno degli altri enti consociati con l'Agis *(Associazione generale italiana dello spettacolo)* così come lo era l'Enal».

E le organizzazioni di questo tipo sono numerose: Arci, Aics, Acli, Endas, Ctsg, Anspi, Dopolavoro ferroviario più Mcl, Ancol e Dopolavoro postelegrafonico per cui sono ancora da perfezionare gli ultimi accordi. Tutte queste associazioni sono appunto riconosciute dai ministeri delle Finanze e del Turismo e Spettacolo come enti che operano per il tempo libero e la cultura, possono quindi avere il bollino Agis e garantire prezzi speciali dei biglietti ai propri consociati. Unica formalità necessaria è recarsi nelle rispettive sedi a pagare la quota di associazione che non supera, normalmente, le 2 o 3 mila lire. Lo «sconto» continuerà ad essere del 30 per cento come era per l'Enal.

«Per quanto riguarda le tessere Enal non abbiamo ricevuto particolari indicazioni», *dice il dott. Morano, segretario torinese dell'Agis.* «Semplicemente i cassieri non le accettano più in quanto sono scadute il 31 dicembre e non più rinnovabili dato che l'ente stesso è scomparso. Il servizio, comunque, non dovrebbe venir meno, sia per l'esistenza di numerose altre organizzazioni che lo garantiscono, sia perché altre associazioni che erano raggruppate nell'Enal — tipo i vari dopolavori aziendali — stanno ora confluendo in questi stessi enti».

Discorso sostanzialmente analogo può essere fatto per quanto riguarda le sale da ballo. Completamente diverse, invece, sono le cose per quanto riguarda le manifestazioni sportive. La riduzione sul biglietto che veniva ottenuta acquistandolo negli uffici dell'Enal è scomparsa del tutto. Era, però, di gran lunga inferiore a quella relativa a cinema, teatri, ecc.: un biglietto di curva (i posti più economici) ad una partita del Torino veniva a costare 200 lire di meno.

abbonarsi al giornale
é essere informati
tutti i giorni

6 giorni
LA STAMPA

il lunedì
STAMPA SERA
del lunedì

Anno L. 50.000
Semestre L. 30.000
Trimestre L. 15.500

LA STAMPA al servizio dei suoi abbonati, telefono 011/65.68.334 - 65.68.335

Il delitto era avvenuto nell'agosto scorso

Arrestato il killer dell'ex cuoco ucciso e sepolto a Vauda

E' stato arrestato nelle prime ore di stamane in un albergo torinese il presunto assassino di Loris Silvestri, l'ex cuoco di 26 anni ucciso con quattro rivoltellate il 28 agosto scorso e trovato sepolto in un vigneto di Palazzo Grosso, una frazione di Vauda Canavese.

L'arrestato è Osvaldo Spinoni, 26 anni, abitante a Cuorgnè, fratello del socio in affari dell'ucciso. Sul giovane pendono le imputazioni di omicidio volontario, rapina e violazione di domicilio. I brigadieri D'Alterio, Grassitelli e la guardia Rotoli sono giunti all'arresto dello Spinoni dopo una lunga serie di appostamenti. Molto probabilmente il giovane aveva in programma di espatriare in quanto era in possesso di un biglietto d'aereo per Londra.

Gli inquirenti dovrebbero ora far luce completa su questo delitto, maturato in un ambiente ai margini della delinquenza organizzata e individuare se Osvaldo Spinoni ha compiuto l'omicidio da solo o insieme ad altri complici.

Il passato della vittima è poco chiaro. Dopo aver lavorato in alcuni ristoranti come cuoco, Loris Silvestri era entrato in un giro di truffatori e di smerciatori di materiale rubato, riuscendo in breve tempo ad avviare un'attività commerciale.

Nell'estate scorso uno dei suoi depositi di autoradio a Nichelino fu oggetto di un furto. Nonostante l'ammontare del materiale sottrattogli fosse di 20 milioni di lire il Silvestri non sporse denuncia, sospettando che i ladri provenissero dal suo stesso giro.

Loris Silvestri indagò negli ambienti da lui stesso frequentati probabilmente per farsi giustizia da solo. Ci fu una serie di incontri con giovani di Cuorgnè e Druento, l'ultima riunione avvenne in un bar di Druento la sera di martedì 28 agosto: il colloquio finì in un litigio.

Alcuni testimoni videro il Silvestri allontanarsi dal locale con Osvaldo Spinoni e altre tre persone. Dell'ex cuoco non si seppe più niente sino a due giorni dopo, quando il cadavere fu trovato sepolto in un vigneto di Palazzo Grosso.

Osvaldo Spinoni, arrestato in albergo

Per tenere pulita la Falchera

I cittadini aiutino l'Azienda rifiuti

Una lettera del direttore dell'AMRR

Ci scrive il direttore dell'Azienda Rifiuti, dott. Guido Silvestro:

Mi riferisco all'articolo di Stampa Sera *sulla sporcizia alla Falchera per confermare quanto l'Azienda ha sempre dichiarato e cioè la propria aperta disponibilità per la risoluzione di tutti i problemi inerenti all'igiene urbana in tutti i quartieri che la vedono presente con la propria organizzazione.*

Come è noto, sin dal momento dell'acquisizione dei servizi in codesto quartiere, l'Amrr si è riproposta di ottenere i migliori risultati mediante l'impiego di personale adeguato e di idonee attrezzature, nonostante le non lievi difficoltà incontrate, quali il nettamento delle aree adibite a mercato rionale (stante il malvezzo degli esercenti di gettare a terra i rifiuti prodotti, anziché usufruire dei contenitori all'uopo predisposti) e l'esistenza di discariche abusive, che hanno impegnato il servizio aziendale in continui disagevoli interventi.

Numerosi sono stati altresì gli interventi con spazzatrici stradali che hanno permesso la rimozione non solo dei rifiuti sparsi, ma anche del ghiaietto accumulatosi ai bordi delle strade.

Tutto ciò ci ha consentito di ottenere risultati che, a confronto della situazione in atto al momento dell'acquisizione del servizio da parte dell'Azienda, possono essere ritenuti ottimali.

Le espressioni di sollievo recentemente esternate da molti cittadini ci confermano che il nostro intervento è stato notato ed apprezzato nell'intero quartiere.

La collaborazione dei cittadini, ove vi sia stata e proceda anche oggi in abbinamento all'azione del nostro personale, è probabilmente riferita alle aree interne, intorno ai fabbricati, aree non di competenza della Civica Amministrazione e la cui pulizia deve essere mantenuta dall'utente a maggior ragione con civica consapevolezza e senso di convivenza responsabile.

Condividiamo quindi quanto espresso nell'articolo in oggetto, laddove si afferma che effettivamente la zona Falchera ha subito, dal periodo in cui l'Amrr è presente, un notevole miglioramento sotto il profilo dell'igiene urbana. Abbiamo inoltre potuto constatare tra i cittadini del quartiere una migliore considerazione per cui la diffidenza e sfiducia iniziali si sono trasformate in simpatia e comprensione del lavoro, non sempre grato, che il nostro personale sta svolgendo.

Ci auguriamo pertanto che tali rapporti possano rafforzarsi e migliorare nel futuro, anche perché siamo convinti che gli addetti all'igiene urbana, riscontrando una maggiore considerazione per il lavoro svolto, troveranno quell'incentivo nella loro opera che va al di là del puro e semplice senso del dovere.

Corso per laureati

Sono aperte le iscrizioni al corso di specializzazione in «Testologia» per laureati e laureandi in psicologia, pedagogia, filosofia ed operatori delle équipes psico-pedagogiche.

Il corso, riservato a 35 partecipanti, mira a fornire una preparazione tecnico-professionale sui più importanti test di livello.

Le iscrizioni si ricevono presso la sede del Centro Rousseau, via Consolata 12. Informazioni telefonando al 518.732.

Guardia medica istituita a Leinì

Il comune di Leinì istituirà il servizio di guardia medica notturna e di ambulanza. La notizia è stata data dal sindaco Cozza nel corso di un'assemblea pubblica promossa per discutere la situazione sanitaria del paese. Nei prossimi giorni ci sarà una riunione tra i medici per mettere a punto il servizio di guardia permanente, mentre per l'autolettiga si farà ricorso al volontariato dei cittadini.

Cristianamente è mancato
Antonio Alberici
(Nonu Nina)
anni 78

Ne danno il triste annuncio la moglie **Angelina**, i figli **Carlo** e **Pierina**, il suo adorato figlioccio **Guido**, la nuora **Rina Ponzio**, il genero **Leo Secci**, sorella, cognato e nipoti. Un particolare ringraziamento al prof. Spartaco Lombardo per le amorevoli cure prestate. I funerali avranno luogo venerdì 5 corrente ore 8,45 partendo dall'abitazione di via Fontanesi 33. La presente è partecipazione e ringraziamento.
— **Torino**, 3 gennaio 1979.

E' mancata all'affetto dei suoi cari
Romana Raviola v. Trinchero
di anni 78

Ne danno il doloroso annuncio i figli **Dario** e **Delia**, la nuora **Laura**, il genero **Franco** ed i nipoti **Elena, Luciano, Gloria** e **Dario**. Un particolare ringraziamento ai medici ed al personale delle Molinette per le assidue cure prestate. La cara salma partirà dall'ospedale Molinette il 4 gennaio alle ore 14 per Quarto d'Asti ove avverranno i funerali. La presente è partecipazione e ringraziamento.
— **Torino**, 3 gennaio 1979.

I **Colleghi del Pronto Soccorso Molinette** partecipano al lutto della dottoressa Gloria Camilleri.

Condomini e **Custodi** di Corso S. Maurizio n. 1 si uniscono commossi al dolore che ha colpito la famiglia Camilleri.

E' tornato in Cielo il piccolo
Alessandro Strumia
di anni 2 e mezzo

Troppo breve felicità ha dato alla mamma, al papà, **Roberto** e **Erica**, che non potranno mai dimenticarlo. Con infinito dolore lo piangono l'affezionata nonna **Alda**, la sua amata **Palmira**, gli zii, i cugini. Funerali oggi ore 14,30 Parrocchia San Giorgio.
— **Torino**, 4 gennaio 1979.

Si associano al dolore del prof. Strumia e famiglia i colleghi e amici:
Fabrizio Fabris
Mario Molaschi
Erasmo Ferrario
Leone Poli
Luigi Peraigotti
Caterina Macchione
Leonardo Meloni
Mario Naso
Giovanni De Francesco
Dario Indovina.

Ha chiuso la sua virtuosa ed esemplare esistenza
Angelo Carlo Valsesia
Addolorati ne danno l'annuncio la moglie **Elda Giarcelli**, il figlio **Giampiero**, l'adorato nipotino **Alberto** e parenti tutti. I funerali avranno luogo venerdì 5 c.m. alle ore 14,30.
— **Casale Cima di Borgomanero**, 4 gennaio 1979.

Improvvisamente è mancato
Giovanni Mattiotti
anni 69

L'annunciano la moglie **Carolina Borsello**, i figli **Dovilio, Angiolina, Piera**, con rispettive famiglie, fratello, sorelle, cognati, nipoti, parenti tutti. Funerali venerdì 5 corr. ore 15 dall'abitazione, via Costituente 41. Il presente serve da partecipazione e ringraziamento.
— **Borgaro**, 3 gennaio 1979.

Dopo una vita laboriosa e onesta è mancato ai suoi cari
Mario Pesce
cav. di Vittorio Veneto

Lo piangono la moglie, il figlio **Giuseppe** con **Franca**, la figlia **Maria Matilde** e il nipote **Pier Mario**. Funerali oggi ore 16 parrocchia delle Missioni v. Cialdini 22.
— **Torino**, 4 gennaio 1979.

Giulio e **Giovanna Robino** rimpiangono coi familiari il caro **AMICO**.

E' serenamente spirata la Signora
Eugenia Caffaz Della Rocca
madre esemplare
Ne danno triste annuncio il marito, le figlie, i generi, nipoti e la sorella **Elvira**. I funerali avranno luogo venerdì 5 ore 10,15 partendo dall'Ospedale Evangelico Valdese (via Silvio Pellico 19). Non fiori, eventuali offerte alle Opere assistenziali della Comunità Israelitica di Torino.
— **Torino**, 4 gennaio 1979.

E' mancato
Mario Imeriani
Addolorati lo annunciano: la moglie, figli e familiari tutti. Funerali venerdì 5 ore 8,45 da viale Mughetti 15.
— **Torino**, 3 gennaio 1979.

E' improvvisamente mancato ai suoi cari
Oreste Guazzone
Lo piangono la moglie, le figlie, i generi, sorelle, cognati, nipoti e parenti tutti. Funerali domani ore 10,15 nella cappella dell'ospedale Maria Vittoria.
— **Torino**, 2 gennaio 1979.

Improvvisamente è mancato
Attilio Ferrero
Lo annuncia il figlio **Franco**, ringraziando quanti partecipano al suo profondo dolore. Funerali venerdì 5 presso la parrocchia del Sacro Cuore di Gesù, ore 8,45.
— **Torino**, 4 gennaio 1979.

E' improvvisamente mancato all'età di anni 50
ing. Rodolfo Rosso
Lo annunciano: la moglie, il figlio, la sorella, parenti tutti. Il funerale avrà luogo oggi giovedì 4 alle ore 15,45 da via Carducci 51 per la parrocchia San Rocco.
— **San Remo**, 3 gennaio 1979.

E' mancato ai suoi cari
Clementino Appiano
Ne danno il doloroso annuncio la moglie **Giovanna Chiocchetti** con i figli **Barbara** e **Mario**, i fratelli **Giuseppe, Carla, Giacomo** e **Franco** con le famiglie, cognati, nipoti e parenti tutti. Funerali venerdì 5 alle ore 11 nella parrocchia SS. Annunziata di Pino Torinese.
— **Torino**, 3 gennaio 1979.

Serenamente è mancato all'affetto dei suoi cari
Riccardo Paracchi
Lo annunciano con dolore la figlia **Lidia** con il marito **Carlo Romano** e figli **Riccardo** e **Andrea**, la cognata **Gianna** con il figlio **Giuseppe**, i cognati **Teresita** e **Ugo Melloni**. I funerali avranno luogo partendo da via Polisen 10, giovedì 4, alle ore 14,30.
— **Montalto Dora**, 2 gennaio 1979.

Piangono il caro ZIO:
Milù e **Luciano Piretta**
Marco e **Angela Melloni** con le rispettive famiglie.

E' mancato
Carlo Menzio
L'annunciano addolorati la moglie **Giacinta Goffi** con le figlie **Annamaria** e **Bruna** e le rispettive famiglie, la sorella **Giovanna**, cognati, nipoti e parenti tutti. Funerali venerdì 5 ore 14,30 da strada San Felice 33.
— **Pino Torinese**, 3 gennaio 1979.

E' mancata all'affetto dei suoi cari
Antonietta Ronchi
in Lombardo
Addolorati lo annunciano il marito **Giuseppe**, la figlia **Bianca** e parenti tutti. Un particolare ringraziamento al prof. Colombo, alla sua équipe, agli infermieri tutti. Funerali venerdì 5 corr. ore 8,45 ospedale Molinette, la cara salma sarà tumulata nel cimitero di Montemagno. Servizio pullman.
— **Torino**, 3 gennaio 1979.

E' improvvisamente scomparso il
dott. Alfredo Tabacchi
Lo annunciano con infinito dolore la moglie **Graziella Giustiniani** con i figli **Giorgio** e **Sandra**, i fratelli **Rinaldo, Gregorio** e **Marialucia** col marito **Marcello Premoli** e figlie, la cognata **Olga Giustiniani**. I funerali avranno luogo il 5 gennaio alle ore 11 e 30 nella cappella del Cimitero Monumentale di Milano, e a Torino, parrocchia di S. Barbara, via Assarotti, alle ore 14 e 30.
— **Torino**, 3 gennaio 1979.

Sono affettuosamente vicini a Rinaldo: **Gianni, Marisa, Miota** e **Giorgio; Filippo, Nellie** e **Paolo Monti.**

Improvvisamente è mancato all'affetto dei suoi cari
Guglielmo Lasazio
Ne danno il tristissimo annuncio la moglie **Adriana**, i figli **Giancarlo, Gabriella** con le rispettive famiglie, parenti tutti. I funerali avranno luogo venerdì 5 c.m. ore 16 nella parrocchia della Crocetta. Messa di trigesima: 1 febbraio, ore 18.
— **Torino**, 1 gennaio 1979.

Mamma, Rodolfo Lucarelli con **Luigi** e **Fiorenza** profondamente addolorati partecipano.

E' serenamente mancato all'affetto dei suoi cari
Giocondo Chatrian Grato
Ne danno il triste annuncio la moglie **Battistina Jannet** con i figli **Nando** e **Massimo**, la nuora **Attilia** e le nipotine **Gaya** e **Alessia**. I funerali avranno luogo in Anthey St. André venerdì 5 c. m. alle ore 11. La presente è partecipazione e ringraziamento.
— **Anthey**, 3 gennaio 1979.

Condomini e **Inquilini** di via Ufredozzi 8 partecipano commossi al dolore della famiglia Chatrian.

Roberto Bianco, Massimo Bovi e famiglie sono vicini con affetto alla loro maestra.

E' mancata all'affetto dei suoi cari
Teresa Sala in Negri
Ne danno l'annuncio il marito **Celestino**, il figlio **Mario**, i cari **Gisella, Guglielmo** ed **Emma**, nipoti e parenti tutti. Un particolare ringraziamento al dott. Beggiato per l'assidua assistenza. Funerali oggi ore 14,30 parrocchia Gesù Nazareno. La presente è partecipazione e ringraziamento.
— **Torino**, 4 gennaio 1979.

Cristianamente è mancato il
dott. Luigi Fino
(Zio Gino)
Ne danno il doloroso annuncio la sorella **Giuseppina**, i nipoti **Carlo** e **Pierfrancesco Volpi**, il cognato **Felice Volpi**, parenti tutti e amici **Rappelli, Gaudin, Boselli**. Funerali venerdì 5 corrente alle ore 10,15 parrocchia San Donato.
— **Torino**, 4 gennaio 1979.

E' mancata
Concetta Marino
nata Messina
Lo annunciano: marito, figli, fratelli, sorelle, generi, nipoti e parenti. Funerali venerdì 5 ore 16 parrocchia S. Ermenegildo partendo ore 15,30 da ospedale Maria Vittoria.
— **Torino**, 3 gennaio 1979.

E' mancata all'affetto dei suoi cari
Luisa Torchio
di anni 87
Ne danno il triste annuncio il cugino **Michele Gillone** con i figli ed i nipoti, **Giuseppina Fornica**, parenti tutti e famiglia **Pennazio**. Funerali venerdì 5 ore 8,30 partendo da via Palmieri 23 per la parrocchia del Pilonetto (corso Moncalieri 227) indi inumazione nel cimitero di Cavoretto. La presente è partecipazione e ringraziamento.
— **Torino**, 2 gennaio 1979.

E' mancato all'affetto dei suoi cari
Giuseppe Bozzone Costa
cavaliere di Vittorio Veneto
di anni 93
Ne danno il triste annuncio i figli **Ugo** con la moglie **Maria, Olga** con il marito **Disc, Lisa** con il marito **Ugo**, i nipoti **Silvana Piera Gianni** con rispettive famiglie nipoti e pronipoti cugini parenti tutti. I funerali si svolgeranno in Masserano giovedì 4 corrente alle ore 15 partendo dall'infermeria San Carlo.
— **Masserano**, 3 gennaio 1979.

E' improvvisamente mancata all'affetto dei suoi cari
Giovanna Capello
ved. Brignone
Ne danno il triste annuncio le sorelle, i fratelli, i cognati e i nipoti tutti. I funerali avranno luogo a Stresa il 4-1-1979 alle ore 15 partendo dall'abitazione.
— **Diano Marina**, 2 gennaio 1979.

E' serenamente spirato nel Signore
mons. Baldassarre Schierano
canonico del Capitolo metropolitano
vicario emerito della Crocetta
Rassegnati alla volontà di Dio ne danno il doloroso annuncio i fratelli **Bartolomeo**, don **Dalmazzo**, la sorella **Teresa**, la cognata **Francesca**, le nipoti **Anna, Rita, Maria Teresa** con le rispettive famiglie e parenti tutti. Messa ed esequie venerdì 5 gennaio alle ore 9,30 nella parrocchia «Madonna di Pompei» (via San Secondo 90): alle ore 10,45 nella parrocchia «Crocetta» ed in Castagnole Piemonte alle ore 14,30.
— **Torino**, 3 gennaio 1979.

La **Comunità Parrocchiale** della **Madonna di Pompei** con tutti i **Sacerdoti Collaboratori** partecipa al grave lutto del parroco don Dalmazzo per la scomparsa del venerato
mons. Baldassarre Schierano
fondatore della chiesa
alla quale dedicò gli ultimi anni del suo operoso sacerdozio.
— **Torino**, 3 gennaio 1979.

La **Parrocchia** della **Crocetta** ricorda pregando
mons. Baldassarre Schierano
che ne fu zelantissimo parroco per 26 anni.
— **Torino**, 3 gennaio 1979.

E' mancata
Elisa Casarotto
ved. Fabbri
Lo annunciano con dolore: Celo, la figlia **Vanna** col marito **Walter Dalla Pozza** e parenti. Un ringraziamento al professor Lincoln Broccarello. I funerali giovedì 4 alle ore 14,30 nella cappella dell'ospedale San Luigi Gonzaga. La presente è partecipazione e ringraziamento.
— **Orbassano**, 3 gennaio 1979.

E' mancato all'affetto dei suoi cari
Carlo Garino
Ne danno partecipazione le figlie **Silvana, Piera** con **Renzo**, l'affezionato nipote **Maurizio**. Funerali venerdì ore 8,45 dalla parrocchia S. Antonio Abate.
— **Torino**, 4 gennaio 1979.

Angelo, Anna, Carlo, Elda, Ernestina, Lodovica, Giuseppina, Mena, Rita, Roberto ricordano il caro **ZIO.**

Serenamente è mancata ai suoi cari
Marin Bodoira in Caporossi
anni 70
L'annunciano addolorati il marito **Adolfo**, il figlio **Armando** con la moglie e figli, sorella, fratelli, cognati, parenti tutti. Funerali in Balangero giovedì 4 ore 15, partendo da via 1° Maggio 11.
— **Balangero**, 3 gennaio 1979.

RINGRAZIAMENTI

La famiglia **Guerra** sente il dovere di ringraziare tutti coloro che in qualsiasi modo sono stati vicini al suo dolore per la scomparsa del caro **GINO**.
— **Mantova**, 4 gennaio 1979.

ANNIVERSARI

1978 1979
Cesarina Facciano in Bricca
Sempre viva nel nostro cuore marito, figlia e tuoi cari. Santa Messa sabato 6 ore 9,30 nella parrocchia di N. S. della Pace.

1976 1979
Santino Bucca
Amato e ricordato in ogni momento. Messa, SS. Nome di Gesù, 5 gennaio ore 18,30.

Nel primo doloroso anniversario della scomparsa di
Natalia Aimone ved. Calvi
i suoi cari la ricordano con immutato affetto. La Santa Messa verrà celebrata venerdì 5 c. m. alle 18,45 parrocchia Sacro Cuore di Maria.
— **Torino**, 4 gennaio 1979.

1978 1979
cav. Giov. Battista Robasto
I suoi cari lo ricordano con immutato affetto e rimpianto. S. Messe: Torino parrocchia S. Cuore di Gesù 6 gennaio ore 8, Murello; parrocchia 7 gennaio ore 10,30.

1970 1979
Loris Vecchi
Affettuosamente ricordato, sempre più rimpianto.

Claudio Sala carica il Toro che ha difesa "allegra,,

Con il Bologna si decide

Gigi Radice, allenatore del Torino, insieme con il nuovo medico sociale dott. Campini

Contava niente, d'accordo. Gigi Radice ha giustamente definito la partita contro il Monza un «buon allenamento» ed in effetti non si trattava di niente di più. Battere una squadra di serie B — tra l'altro animata da intenzioni molto amichevoli, come doveva essere il carattere della partita — con quattro reti va molto bene, si è pienamente nel giusto. Quello che stona terribilmente sono le tre reti subite, soprattutto perché rappresentano la ripetizione di quanto è successo a Brescia pochi giorni fa.

Il punto dolente, insomma, è proprio questo: la difesa del Torino si comporta — anzi, continua a comportarsi — in modo troppo «allegro», concedendo all'avversario tutto il lecito ed anche l'illecito. Allo stadio, c'era anche Ceraser, libero granata di tempi non lontanissimi, il quale ha commentato: *«Allora noi avevamo una squadra che di gol ne segnava pochini: ma nelle rarissime occasioni nelle quali ci capitava di trovarci in vantaggio non c'era più barba di avversario, per bravo che fosse, in grado di riacchiapparci, tanta era la voglia disperata che avevamo di vincere».*

La voglia, probabilmente, è rimasta la stessa, ma è il modo che è cambiato: si gioca «morbido», ci si distrae, la voglia di mordere sembra essere scomparsa. Naturalmente, è il caso di riferirsi al Monza, che è capitato per caso in una occasione senza la minima importanza, ma il discorso è ben più concreto e generale. Già domenica prossima, contro il Bologna (che sarà certamente animato da intenzioni molto bellicose, pienamente giustificate dalla classifica) sarà bene che le cose cambino, ed in modo radicale. Perché, altrimenti, la strada del Torino diventerà veramente in salita, una salita durissima. Che la partita contro il Bologna sia praticamente decisiva, lo conferma anche il capitano (per adesso «non giocatore») Claudio Sala: *«Certo, sarà molto importante e per mille motivi. D'accordo, la partita di Brescia ed anche quella di oggi erano semplicemente delle amichevoli senza importanza, ma è innegabile che hanno lasciato il segno. Bisognerà ritrovare sicurezza e dovremo farlo proprio contro il Bologna, se vogliamo dimostrare che siamo una squadra viva».*

—Ma il Torino attuale che possibilità ha?

«Bisogna lottare, nessuno ti fa dei regali. Il nostro non è certamente un bel momento. Basta pensare a tutti gli incidenti che ci hanno colpiti. Ma non credo proprio che il Torino abbia scontato tutto, che sia diventato una squadra tanto diversa da quella di un tempo. Ci vuole la forza per reagire e dobbiamo trovarla subito».

La forza, va bene. La formazione giusta, è più difficile. Perché gli uomini sono contati, non è una novità. Contro il Monza un paio di giocatori della difesa sono andati malissimo, ma Radice non ha certo troppe possibilità di cambiamenti. Continua a piacergli Zaccarelli alle spalle della difesa, ma nel frattempo si fa male Erba e così gli manca una pedina per il centrocampo. Unico dato positivo, contro il Bologna rientrerà Danova, e sarà come sempre piazzato sull'attaccante più pericoloso. Radice ha detto che oggi nel pomeriggio parlerà con i giocatori della situazione ed ha lasciato intendere che potrebbe esserci qualche cambiamento. Ma, in ogni caso, non si tratterà che di ritocchi, la soluzione miracolosa non esiste, con l'organico che è rimasto a disposizione.

Un momentaccio, insomma, un momentaccio che può essere superato considerando tutto con calma. La squadra che ha vinto lo scudetto è rimasta praticamente la stessa, non può aver scordato tutto all'improvviso. Ha ragione il capitano: *«Contro il Bologna, partita decisiva».* E soprattutto, si augura Gigi Radice, una partita «seria», senza troppa allegria in difesa.

Beppe Bracco

● ANTOGNONI rischia la multa ma poi la Fiorentina lo perdona. Il centrocampista viola si è presentato con un giorno di ritardo alla ripresa degli allenamenti, dopo aver trascorso le vacanze di fine anno a Hambasa in Kenia.

A Firenze, dentro Cabrini con Gentile in mediana

Juventus con un ritocco

Cabrini, un terzino con la voglia di giocare

Una Juventus avvolta nel mistero si appresta ad affrontare in trasferta la Fiorentina. Perché mistero. Poiché il freddo quasi polare di questi giorni sembra aver congelato letteralmente la lingua al simpatico allenatore Giovanni Trapattoni. Dalla sua bocca sono infatti uscite avare parole che hanno offerto ai cronisti pochissime indicazioni in prospettiva. Ma poiché il «Trap» è uomo molto arguto, riesce sempre a dare un indirizzo a chi segue attentamente i suoi discorsi.

La Juve va a Firenze, ove si gioca le ultime possibilità per rimanere in lizza per lo scudetto. Una sconfitta comprometterebbe definitivamente le sue chances per la corsa allo scudetto. Per cui presumibilmente i bianconeri si schiereranno nella formazione meno rischiosa possibile. Ed allora è prevista la conferma di Morini nel ruolo di stopper, con avanzamento di Gentile in mediana al posto dello squalificato Furino e con la conferma in blocco del quintetto avanzato. La formazione è anche suggerita dalle imperfette condizioni fisiche di Fanna che, fra l'altro, a Novara non ha molto convinto.

Rimandato per adesso l'inserto del giovane Verza. Ma è confermato il ricupero a tempo pieno di Cabrini, il quale spera di fornire in bianconero lo stesso rendimento fornito in nazionale e, naturalmente, di ripetere la eccellente prestazione sfoggiata nell'ormai lontana trasferta di Bergamo, dove i bianconeri hanno colto l'unico successo esterno-stagionale. Riassumiamo la formazione che Trapattoni opporrà alla Fiorentina, con una parentesi più ipotetica che reale: *Zoff; Cuccureddu, Cabrini; Gentile (Verza), Morini, Scirea; Causio, Tardelli, Boninsegna, Benetti e Bettega.*

● PUGILATO — Muhammad Ali è stato nominato pugile dell'anno per il 1978 dalla World Boxing Association.

● CALCIO — La nazionale israeliana ha pareggiato per 1-1 una partita amichevole disputata contro il Borussia Moenchengladbach.

● PESCA SUBACQUEA — Una squadra italiana composta da Antonio Toschi, Claudio Martinuzzi, Giancarlo Candella e Giuseppe Bacci si è aggiudicata la Coppa invernale delle nazioni valida come finale della Coppa Europa di pesca subacquea.

● HOCKEY GHIACCIO — L'Unione Sovietica si è aggiudicata il titolo mondiale juniores di hockey su ghiaccio, in finale ha battuto per 7-5 la Svezia.

● VOLLEY — L'Alca-Gbc Novi, nella partita di apertura del campionato interregionale di Serie C di pallavolo maschile, incontrerà sabato in trasferta il Mantova Volley Club.

DA OGGI
SALDI - SALDI - SALDI
ALLA PELLICCERIA GARINO
COLLEZIONE 1978-79
a prezzi di puro realizzo
CON SCONTI SINO AL 50%
Alcuni esempi:
Castorino ... da L. 450.000
Giacca marmotta ... da L. 750.000
Giacca intarsio visone ... da L. 760.000
Visone pelli intere ... da L. 1.100.000
Volpe rossa europea ... da L. 690.000
Pelliccia persiano nero marrone ... da L. 720.000
Zampe persiano ... da L. 350.000
Questi ed altri articoli super scontati.
Taglie forti e calibrate.
Certificato di garanzia e lunga durata.
A serietà della vendita si accetta anche il pagamento dilazionato.
RICORDATE PELLICCERIA GARINO
VIA GARIBALDI 28 - TORINO quasi angolo via della Consolata

Donando sangue
all'AVIS
potrai dire di aver salvato una vita umana

KENYA
Airtour
lo specialista per i viaggi in Kenya e solo con voli di linea
Milano ... Torino ... Roma

La BOUTIQUE
Hartnell
via Arsenale 25 Torino
avverte la spettabile clientela che da oggi avranno inizio
I SALDI DI FINE STAGIONE

INVERNO ESTATE TUTTO SKI NATURA
JOUVENCEAUX
LA CHAPELLE
Val di Susa, a pochi minuti da Souze d'Oulx, quota 1450 m.
Seggiovia collegata con tutti gli impianti sciistici di Sportinia.
PISCINA COPERTA E RISCALDATA - TENNIS - ALBERGO CON RISTORANTE - SELF-SERVICE - PORTINERIA CENTRALIZZATA
APPARTAMENTI SUBITO ABITABILI
• monolocali - soggiorno, 1, 2 camere, cucine arredate, servizi, cantina, ski-box, posti auto. Riscaldamento a contatore individuale.
Prezzi a partire da
17.300.000
MUTUO FONDIARIO - CONVENIENTI DILAZIONI DI PAGAMENTO
Ufficio vendite sul posto aperto: sabato, domenica e festivi.
Torino - Via Alfieri, 24
tel. 011/511382
Ritagliare e spedire alla I.P.I. - 10121 Torino - Via Alfieri 24
desidero ricevere senza alcun impegno da parte mia, la documentazione relativa a "La Chapelle"
nome
cognome
indirizzo ... città

Abbigliamento e calzature donna, uomo, bambino inverno 1978-79

Offerta valida fino ad esaurimento delle scorte disponibili

prima passa alla upim

ECONOMICI

In tema di offerte di impiego e lavoro, l'editore ricorda che la legge 9.12.1977 n° 903 vieta discriminazioni sul sesso e l'inserzionista è impegnato a rispettare tale legge.

2 Affari e capitali

A.A.A.A.A.A.A.A.A.A. **AFI TORINO** mutui su immobili in 2 giorni prestiti personali e su auto in giornata vengono concessi alle migliori condizioni. Via Papacino 4, tel. 530.162 519.194.

A.A.A.A.A. **ASSOCREDITO** tutti immediatamente prestiti fiduciari e su auto. Mutui ipotecari **CO.FIN.FINANZIARIA** srl corso V. Emanuele 94, tel. 547.854.

A.A.A. PRESTITI concediamo a tutti. Fiduciari, ipotecari. **FI.SE.T S.p.A.** Statuto 10, tel. 539.176 548.427. Risolviamo ogni vostro problema finanziario distinguendoci per serietà e immediatezza.

A. ATTENZIONE finanziamenti istantanei a tutti. Via Cristoforo Colombo 1, tel. 504.463 580.870.

A. FINANZIAMO stipendiati, casalinghe, coerentisti [illegible] Corso Giulio Cesare 170, Tel. 233.861-238.913 velocità e riservatezza.

A. SUBITO contanti a tutti sulla fiducia in giornata via Garibaldi 37 angolo via Consolata. Telefonare 548.074 538.777.

A casalinghe, dipendenti, professionisti concediamo prestiti fiduciari e ipotecari con massima riservatezza rapidità. Tel. 830781.

CENTRALFIN concede in 20 giorni, senza cambiali, solo per importi [illegible] Finanziamenti a bassi interessi. Tel. 741.022.

CONCEDIAMO finanziamenti sulla fiducia. Visite anche a domicilio. Via Frejus 5, tel. 442.524 445.843.

FAIT finanziamenti su [illegible] e immobili. Celerità riservatezza. Tassi modici. Torino, via Avogadro 19, tel. 510.136 530.297.

FIDUCIARIAMENTE concedo prestiti a operai, impiegati commercianti artigiani solo se improtestati. Tel. 502.959.

FINANZIAMENTI immobiliari [illegible] ipotecari prestiti fiduciari cessione del 5° di stipendio, tel. 441.640 447.0182.

LAVORATORI e casalinghe finanziamo sulla fiducia in giornata. Corso Einaudi 40, tel. 505.313.

OLFIN finanziamenti su compravendite immobiliari mutui e prestiti a possessori di immobili. Per informazioni tel. 831.061.

PENSIERI addio. Siamo già contenda il denaro che vi occorre. Serviamo tutti anche domicilio.
FINANZIARIA COMMERCIALE
c.so G. Ferraris 146 tel. 596212.

PRIVATAMENTE ed in poche ore prestiti a tutti senza garanzie, o ipotecari o cessioni del quinto. Volendo visite a domicilio. Tel. 594718.
PRIVATO concede prestiti ipotecari minimo 5 milioni rimborsabili oltre rate mensili fino a 5 anni per informazioni tel. 657.472.
SOCIETA' finanziaria concede mutui ipotecari senza cambiali in 20 giorni per acquisto case bassi interessi. Tel. 741.022.

3 Aziende, negozi

AUTOFFICINA in provincia di Torino autorizzata zona marca cedesi ampi locali adeguato utile cedesi. Tel. 470.1940.
BAR super con vendita sigarette barriera Milano ottima attrezzatura 13 milioni + rate da 350 mila cedesi. Tel. 517.269.

COIFFEUR pour dames zona Crocetta ottimo incasso e clientela 36 milioni contanti + rate mensili. Tel. 532.745.
IMPERIA tabaccheria alimentari zona forte sviluppo adatta famiglia [illegible] a 30 milioni trattabili Di Salvatore 581894.
MINIMARKET centrale residenziale avviatissimo 900 mila giornaliere cedesi 35 milioni più merce, tel. 760.813.
PANETTERIA barriera Milano ottima posizione causa trasferimento cedesi 4 milioni + rate 200 mila affittasi. Tel. 532.745.
RILEVERei [illegible] accordando avviamento purchè posizione e condizioni ottimali discrezione assoluta. Tel. 636.519.
ZONA S. Paolo bar grandioso moderno angolare con alloggio 400 mila giornaliere vendesi 90 milioni facilitando, tel. 760.813.

4 Terreni

NONE villaggio dei Salici con grandiosi giardini condominiali centro commerciale tennis bocce stupenda tranquilla posizione vicino centro paese vendiamo lotti terreno urbanizzati progetti approvati ville uni-bifamiliari piccoli condomini. Tel. 6505281 505820.
TERRENI industriali in lotti di qualsiasi pezzatura urbanizzati convenzionati con licenze edilizie su raccordo tangenziale Est Torino vendesi. Tel. 530.348.
TERRENO fabbricabile in bellissima posizione panoramica (3 km da Giaveno) mq 2180. Telefonare (011) 931.14.72 dalle 8-13.
UTIP 519894 vende terreno industriale con progetto approvato per la costruzione di capannone di 9000 mq più 1900 mq uffici sulla statale Torino-Pinerolo-Airasca.

5 Locali e negozi

domande

A. DITTA in forte espansione cerca Torino e provincia magazzini e capannoni per deposito e piccola lavorazione. Tel. 765.130.
CERCASI locali adatti uso industria magazzino mq 500-1200 possibilmente su corso in Torino e cintura. Telefonare 339.886.
CERCO vetrine per ampia esposizione auto con annesso magazzino mq. 300 circa in corso di grande passaggio. Tel. 636.519.

offerte

A. COMFAI vende centralissimi prestigiosi locali 375 mq con progetto ristrutturazione approvato adatti uffici direzionali o sedi società. Per informazioni tel. 548.123.
A. COMFAI vende vicinanze corso Duate, negozio libero uso vetrina. Per informazioni tel. 548.123.
ADIACENTE via Cernaia vendesi libri subito stessa casa negozi magazzini box auto adatti ad usi diversi. Ufficiale 349.777.
CONSULEDILE 533.322 vende corso Emilia 40 angolo via Cigna in zona altamente commerciale muri negozi varie metrature locati generi primari da 9 milioni 900 mila a 21 milioni box auto 2 milioni 900 mila dilazioni.
L'IMMOBILIARE vende box Cascine Vica 4 milioni, filiale di Rivoli, tel. 011 958.9585.
L'IMMOBILIARE vende Cascine Vica libero magazzino 250 mq con servizi 31 milioni 600 mila. Filiale di Rivoli tel. 011 958.9585.
L'IMMOBILIARE vende Alpignano negozio con reddito 8 milioni. Filiale di Rivoli tel. 011 958.9585.
MURI negozio libero 130 mq vendesi centralissimi tronco corso Matteotti 50% mutuo fondiario. Tel. 513.022 - 531.800.

7 Offerte lavoro e impiego

operai, autisti, fattorini

RISTORANTE pizzeria cerca cuoco e pizzaiolo veramente capaci. Referenze referenze. Tel. ore 11-12, 0182 90 740.

(continua)

Sempre ingarbugliata la matassa della serie A maschile di basket

Nuova fiammata della "China„ dopo le tre sconfitte consecutive

Continua difficile dipanare la matassa ingarbugliata della serie A di basket, cavar fuori indicazioni di valore assoluto da classifica sempre piena di contraddizioni e da dei risultati che una domenica all'altra (anzi, domenica si mercoledì seguente) si smentiscono reciprocamente. Ne deriva, certo, un campionato equilibratissimo interessante come forse mai nella storia dello sport del canestro: ma si soffre un po' nell'accorgersi che ad oltre un terzo di cammino (ieri si è giocata la decima giornata 28 della prima fase) impossibile per chiunque fare previsioni sicure che cosa accadrà alla fine.

Leggiamo infatti insieme la classifica:

Emerson Varese, p. 16: i campioni d'Italia, pur con una formazione rinnovata e con parecchi problemi, camminano con relativa regolarità verso uno dei primi sei posti nella classifica finale, buoni per l'accesso «playoff» per scudetto. neppure la loro marcia trionfale: dopo aver vinto supplementari, in con Chinamartini, hanno penato fino all'ultimo per battere Varese la Mecap, ultima in (84-81).

Siena, p. 14: vincendo a Torino prima , aveva strappato China titolo di «sorpresa» dell'anno. Il suo rendimento è troppo legato a quello suo Bucci: così ieri l'Antonini ha perso a Bologna con la modesta Mercury, rinunciando primo posto in graduatoria e a parecchie ambizioni.

Chinamartini Torino, p. 12: tre sconfitte in fila (grave quella con l'Antonini in casa) sembravano averla ridimensionata, ieri ha rifilato quasi quaranta punti di scarto alla Scavolini, stroncandola assoluta autorità con buon rendimento tutti. Potrebbe la scintilla di una nuova fiammata; si vedrà domenica Cantù, contro una Gabetti affamata punti.

Arrigoni Rieti, p. 12: terza l'anno scorso, continua a mostrare la corda di una panchina troppo «corta». Ieri si infortunato Cerioni, uno dei suoi cinque soli uomini validi, e ha faticato a vincere il «fanalino» Harrys.

Billy Milano, p. 12: dopo un buon avvio, la si dava per spacciata per l'inesperienza e i limiti d'altezza dei suoi giovani. Poi ha battuto la Canon e, ieri, la Perugina: formata prepotentemente in .

Canon Venezia, p. 12: squadra solida, sempre competitiva, vince o perde di poco tutte le partite. Ieri ha sconfitto la Sinudyne nel supplementare, una bella impresa.

Perugina Roma, p. 10: in campionato «ammazza-grandi», sembrava l'unica favorite sempre all'altezza del pronostico. Ma nelle ultime quattro giornate ha perso tre volte e va forse considerata alle soglie di una crisi.

Sinudyne Bologna, p. 10: era in pieno anche se graduale rilancio, dopo un inizio disastroso. Battuta la China con un gran secondo tempo, incocciata però ieri nella sconfitta di Venezia. Non ancora la Sinudyne da scudetto di tanti pronostici.

Xerox Milano, p. dopo vittoria sulla Perugina Roma, qualcuno (anche il stesso leader, Chuck Jura) l'aveva giudicata la squadra più in forma del campionato. Ieri è miseramente affondata Cantù, ridando fiato alla povera Gabetti, segnando appena 24 punti nel primo tempo!

Cantù, p. 8: favoritissima di quasi tutti i pronostici, non ne aveva azzeccata una, perdendo quasi sempre, giocando malissimo, presentando i suoi assi in forma penosa, incassando valanghe di canestri. Ieri, priva (per infortuni) dei due americani, trovato l'orgoglio per surclassare la Xerox, umiliandone quotato attacco. E domenica tenta ripetersi contro la Chinamartini. Se inneste la quarta, ha tutti i mezzi per recuperare.

In definitiva, mentre si avvicina la fine del girone d'andata (mancano tre giornate), soltanto Scavolini Pesaro e Mercury Bologna (p. 8), Mecap Vigevano e Harrys Bologna (p. 4) sembrerebbero (ma non si sa mai...) fuori dal gioco per l'ammissione ai «playoff». Fra tutte le altre la battaglia sarà ancora lunga e furiosa.

Gianni Menichelli

I risultati mancano ■ I sorrisi pure

Panatta e Bertolucci "divorzio„ è vicino

Dopo la clamorosa batosta subita a Budapest nel di luglio dello scorso anno in Coppa Davis contro gli ungheresi Taroczy Szoke, Panatta e Bertolucci non avevano più giocato insieme in doppio. Fra i due vecchi amici, che sul campi erano stati artefici di grandissimi exploit (vedi i successi in Davis contro i quotatissimi doppi australiani, sia nel 1976 a Roma che nel 1977 a Sydney), si era rotto il meccanismo dell'affiatamento.

La scorsa estate i due avevano fatto vacanze comuni in barca nel mare di Sardegna, ma nemmeno il riposo aveva ricreato il vecchio rapporto d'amicizia. Così, durante gli «internazionali» indoor di Bologna, quando si parlato di nuovo della squadra italiana di Coppa Davis, Panatta fatto il nome di Barazzutti suo possibile nuovo compagno doppio, quasi a voler far capire che ormai l'amalgama con Paolone Bertolucci non esisteva più.

Ma poi l'intervento del capitano e ora direttore tecnico di Davis, Bitti Bergamo, aveva gettato le basi per un tentativo riconciliazione. Come due coniugi che di tornare vivere insieme dopo un periodo di separazione, più o meno legale o consensuale, Panatta e Bertolucci hanno colto l'occasione dell'invito ricevuto dai petrolieri texani WCT per il masters di doppio in corso di svolgimento all'Olimpia di Londra per tornare a giocare insieme.

in una competizione che vede in lizza le otto migliori coppie del mondo quasi, l'esordio Panatta e Bertolucci è stato semplicemente disastroso. Contro i giovani statunitensi John McEnroe e Peter Fleming, vincitori nel '78 di ben cinque tornei di doppio Grand Prix e finalisti nientemeno che a Wimbledon, Panatta e Bertolucci hanno rimediato nei due solo il gioco della bandiera. Un po' poco per potere affermare che ci sono le premesse per ricreare l'affiatamento dei giorni più belli. Non c'è dubbio che una volta sul rendimento dei due tennisti italiani avranno influito, come sempre nei primi tornei dell'anno, subito dopo i bagordi delle feste, cattiva condizione fisica e preparazione decisamente troppo limitata nel tempo e nell'impegno.

Oggi Panatta e Bertolucci avranno come avversari un'altra coppia «proibitiva», quella formata dai sudafricani Bob Hewitt e Frew McMillan, e le possibilità di riscatto appaiono molto limitate. Pertanto le ipotesi di un definitivo «divorzio» assumono sempre maggiori probabilità.

Nell'ultimo incontro del girone, Panatta Bertolucci domani dovranno affrontare coppia eterogenea e poco affiatata, ma composta di autentici specialisti della prova come il romeno Ilie Nastase e lo statunitense Sherwood Stewart. Nell'altro girone sono in Fibak-Okker, l'affiatatissima coppia polacco-olandese vincitrice dell'ultima edizione dei masters, gli australiani Case-Masters più doppio campione di Coppa Davis composto dagli statunitensi Stan Smith e Lutz, che però nella prima gara del gruppo hanno perso la «rivincita» della finale di Coppa contro gli inglesi Mark Cox David Lloyd.

Cacioppo

La neve in Piemonte e Val d'Aosta

Provincia di Cuneo	
Acceglio	20-30
Bagni di Vinadio	50-70
Casteldelfino	50
Crissolo	40-80
Entracque	60
Festiona di Demonte	40
Frabosa Soprana	30-40
Frabosa Sottana	40-70
Artesina	40-80
Prato Nevoso	40-70
Limone Piemonte	50-70
Limonetto	50-70
Quota 1400	50-70
Lurisia	60-70
Pontechianale	50-70
Rucas di Bagnolo	60-100
Sampeyre	45-50
S. Giacomo - Roburent	50-70
St. Grèé di Viola	40-50
Valle dei Castori	—
Vallone di Palmanero	30-40
Provincia di Torino	
Ala di Stura	20
Alpette	—
Balme	50-70
Bardonecchia	60-80
Colomion	60-80
Jafferau	40-60
Melezet	40-60
Beaulard	25-100
Ceresole Reale	70-80
Cesana	10-100
Claviere	30-100
Colle del Lis	40-50
L'Aquila di Giaveno	40-50
Pian del Frais	70-100
Pragelato	40-80
Prali	40-80
Sansicario	30-100
Sauze d'Oulx	30-100
Sestriere	80-100
Provincia di Vercelli	
Alagna	25-120
Punta Indren	120-150
Gleimonde	50-80
Oropa Mucrone	100
Oropa Camino	100
Provincia di Novara	
Alpe Devero	80-100
Macugnaga Staffa	40
Macugnaga Belvedere	120
Macugnaga M. Moro	200
Moltarone di Stresa	40-50
Piana di Vigezzo	40-45
Valle d'Aosta	
Champoluc	50-80
Cervinia	150-200
Chamois	50-70
Cogne	60-120
Courmayeur	70-150
Gressoney La Trinité	60-120
La Thuile	70-110
Pila	60-100
Torgnon	45-100
Valtournenche	60-150

ECONOMICI

15 Autovetture

128 Confort lusso recentissimo pochi mesi km 17 proprietario vende. Rivolgersi Lincarauto, corso Principe Oddone 68.
131 Special To Pò blu unico proprietario vende. Rivolgersi Lincarauto, corso P. Oddone .

16 Motocicli

CIAO-Piaggio ciclomotori garanzia efficienza Bongarelli via Camerana 2. Telefono 542.358.
OCCASIONI Moto Guzzi 850 Les Mans, GT. 500 Falcone. V50, 250 TS, 350 GTS, 250 Airone, Stornello , Laverda 750, 250; Kawasaki Suzuki 550, Honda 750, 500, 350, Benelli, Beta 250, 125, 500, 250, 350, Maico 400, TGM 125. Moto Becane 125 da Beppe Moto tel 663.827.

18 Acquisto alloggi

A.A.A. CASABIANCA acquista in contanti alloggi liberi ed occupati. Tel. 531.310.
ABBISOGNAMI acquistare da privato appartamento in Torino libero entro 6 mesi. Pagamento contante. Tel. 599 657.
ABBISOGNO acquistare (privato da privato) alloggio in casa decorosa libero presto di soggiorno 1-2 camere cucina e doppi servizi meglio se con box. Tel. 460.802
ACQUISTA appartamento libero in Torino, o cintura 2-3 camere, servizi. Pagamento contante. Telefono 682.669.
ACQUISTASI alloggetti occupati in Torino 1-2-3 vani con servizi anche vecchi pagamento contanti. Tel. 532.409.
ACQUISTEREI contanti 1 camera tinello o 2 camere tinello in Torino se libero. Tel. 582.932.

ACQUISTIAMO
stabili in blocco, purché in Torino, con pagamento in contanti, invitiamo i proprietari a rendere contatto direttamente telefonando al 86.956. Si assicurano trattative rapide.

AL PROBLEMA
di vendere alloggi interi ville, rustici con la garanzia del pagamento contanti, realizzando il massimo e per una vendita immediata... un'unica soluzione!
CASALEGNO
la garanzia di un nome, corso R. Margherita 7 - 835.493.

APPARTAMENTO libero Torino acquistiamo direttamente 2-3-4 camere e servizi pagamento in contanti. Tel. 518.725.
CERCASI acquistare casetta con giardino anche vecchia purché indipendente libera con servizi e giardino. Tel. 741.023.
CERCASI alloggetto libero in Torino senza preferenza di zona 2-3 camere tinello pagamento per contanti. Tel. .

IMMOBILIARE S. PAOLO
acquista direttamente appartamenti occupati qualsiasi zona scopo investimento. Tel. 505.000

L'IMMOBILIARE Spa 46 uffici in Italia per velocemente corso Re Umberto 84, tel. 596.262.
PRIVATAMENTE acquisto alloggio in contanti 2-3 camere servizi anche occupati. Barriera Milano. Tel. 531.186.
PRIVATO acquista contanti bell'alloggio libero presto 2-4 vani qualsiasi zona in Torino comodo tram bus. Tel. 322.309.
RICERCASI Torino appartamento signorile anche in casa d'epoca con servizi 140 mq pagamento veloce. Tel. 530.163.
SOCIETA' acquista in contanti stabile massima valutazione pagamento immediato purché in Torino tel. 545.062.

UNIONCASE DICE TUTTO PRIMA
valutiamo gratuitamente i vostri immobili anche alloggi singoli e se vorrete ci affiderete l'incarico di vendita. Telefonare 549.777.

19 Vendita alloggi

A.A.A. COOPERATIVA prenota alloggi in S. Mauro Torinese 3-4 camere doppi servizi, finiture accurate, ampi spazi verdi giochi bimbi e Telefono 545.128.
A.C.C. vende a Borgaro alloggio nuovo libero soggiorno due tinello cucinino doppi servizi facilitazioni pagamento 35 più mutuo tel. 760.923.
A. C.C. vende alloggi nuovi residenziali a 15 km Torino S. Benigno corso 25, 2-3-4 camere forte mutuo facilitazioni viste sul posto domenica, tel. .
A.C.C. zona S. Rita alloggio libero recente costruzione salone due due bagni minimo contanti, tel. 360.923.
A. COMFAI A vende corso Montevecchio in palazzina ristrutturata ultimi confortevolissimi appartamenti salone 1-2-3 camere doppi/tripli servizi mutuo fondiario, dilazioni. Telefonare 548.123.
A. COMFAI vende centro Crocetta in stabile signorile dotato di confort appartamenti 2-3-4 camere cucina mutuo dilazioni, tel. 548.123.
A. COMFAI vende libero Crocetta in stabile signorile piano alto 2 camere cucina servizi. Mutuo dilazioni. Tel. 548.123.
A. COMFAI vende libero via Scarlatti monocamera con angolo cottura bagno, dilazioni. Telefonare 548.123
A. COMFAI vendesi a prezzo eccezionale occasione unica in zona Monterosa piano rialzato 2 appartamenti adiacenti composti di camera tinello cucinino bagno. Dilazioni. Telefonare 548.123.
A. COMFAI vende adiacenze corso Giulio Cesare/corso Novara appartamenti 1-2 camere tinello cucinino bagno, stessa casa, riscaldamento, ascensore. Tel. 548.123.
A. COMFAI Z vende in primo precollina ampia vista su Torino villa recente costruzione su 2 piani mq 400 abitabili più garage 4 posti auto alloggio custode giardino mq 1500. Tel. 548.123.
A. SIGNORILE con terrazzo 70 mq grande salone collegato a mansardato con caminetto 3 letvano mansarda tre servizi box per due auto L. 110 milioni più 20 milioni mutuo tel. 330.690

A FELETTO CANAVESE
appartamenti appena ultimati tutte le dimensioni con terrazzi giardino box. a partire da L. 6 milioni più 40% mutuo Paolo tel. 011 330.690 372.443.

A milioni più 25 milioni mutuo signorile di salone tre cucina tre servizi posto auto a Pino Torinese tel. 330.690
ADIACENTE p.zza Castello in casa d'epoca camere cucina e servizio L. 11 milioni 800 mila dilazioni. Tel. 696.7122 Fimitalia.
via Genova tenuto camere cucina e servizio L. 10 milioni 500 mila dilazioni. Fimitalia, tel. .
AFFARONE milioni mila buon reddito a di camera tinello 330.690.
ALLOGGIO signorile vuoto una grande camera tinello tutti servizi 15 834.061.
ALLOGGIO 1973 signorile (Cascine Vica) via Cavour vuoto due camere grande privato vende tel. 834.061.
APPIA zona Potenza ottimo alloggio 1 camera tinello cuc. servizi terzo accessorio 8 milioni + Tel. 517.269 - 532.745.
libero caso 3 camere salone cucina doppi servizi 160 mq terrazzo 38 milioni + mutuo. Tel. 532.745.
APPIA vende zona Francia alloggio composto da 2 tinello cuc. servizi 15 milioni contanti + mutuo. Tel. 513.751 - 517.269.
APPIA vende zona semicentro 3 camere cucina 9 milioni contanti + Tel. 517.269 - 532.745.
ATTICO piazza Massaua camera tinello cucinino bagno tutti confort milioni 300 mila. Cenni .

BOX
e 4 locali uso magazzino vendesi zona Stadio L. 12 milioni TO 2000 tel. .

«CASAPIU'»
vende libero Moncalieri panoramico recente appartamento in palazzina composto di saloncino, 2 camere cucina servizi box giardino condo 61 milioni più 7 milioni. Telefo - 747.204.

«CASAPIU'»
vende libero adiacenze corso Massimo D'Azeglio recente spazioso signorile appartamento composto: salone 3 camere cucina doppi servizi 80 milioni. Telefoni 768.857 747.204.

«CASAPIU'»
vende libero Gran Madre appartamento in lussuosa palazzina composto di doppi ingressi saloncino 2 camere cameretta servizio cucina doppi servizi mansardina box. Telefoni 768.857 - 747.204.

CASETTA indipendente ottimo stato nel dintorni di vicino possibilità di 10 camere vendesi. Tel. .
CAUSA trasferimento vendo libero municipio alloggio due camere cucina affarone sufficienti 3 milioni contanti, rimanenza pari affitto per 5 anni tel. 372.668.
CENTRALEDILE 530.163 Santa Rita (via Gori libero ingresso camera ino cucinino bagno terme 16 800 mila.

(continua)

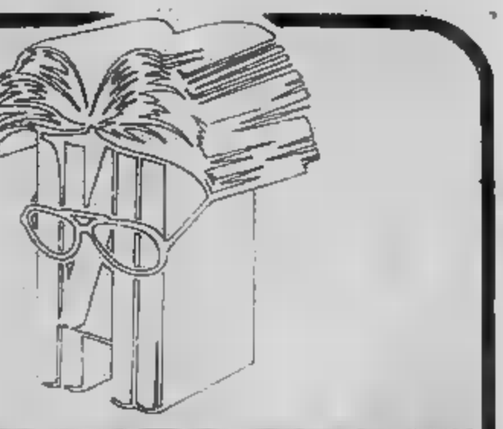

TUTTOLIBRI
il per riconoscere i tuoi libri

DIECI AVVENTURE
Nelle testimonianze di:
Sandro Pertini, Renata Pisu,
Tino Buazzelli, Cesare Maestri,
Enzo Majorca, Fernanda Pivano,
Andrea Gobetti, Folco Quilici,
Mario Rigoni Stern,
Ambrogio Fogar

doppio L. 700 in edicola fino 10-1-1979
editrice LA STAMPA

Più leggenda che storia per i misteriosi persona

Ma i tre Re Magi erano quattro?

Secondo gli ultimi studi astronomici, la «cometa» che li accompagnò nel viaggio verso Betlemme aveva la coda - Qualcuno ha anche affacciato l'ipotesi che si trattasse di un Ufo - Quando le reliquie dei «Magi» passarono per Torino...

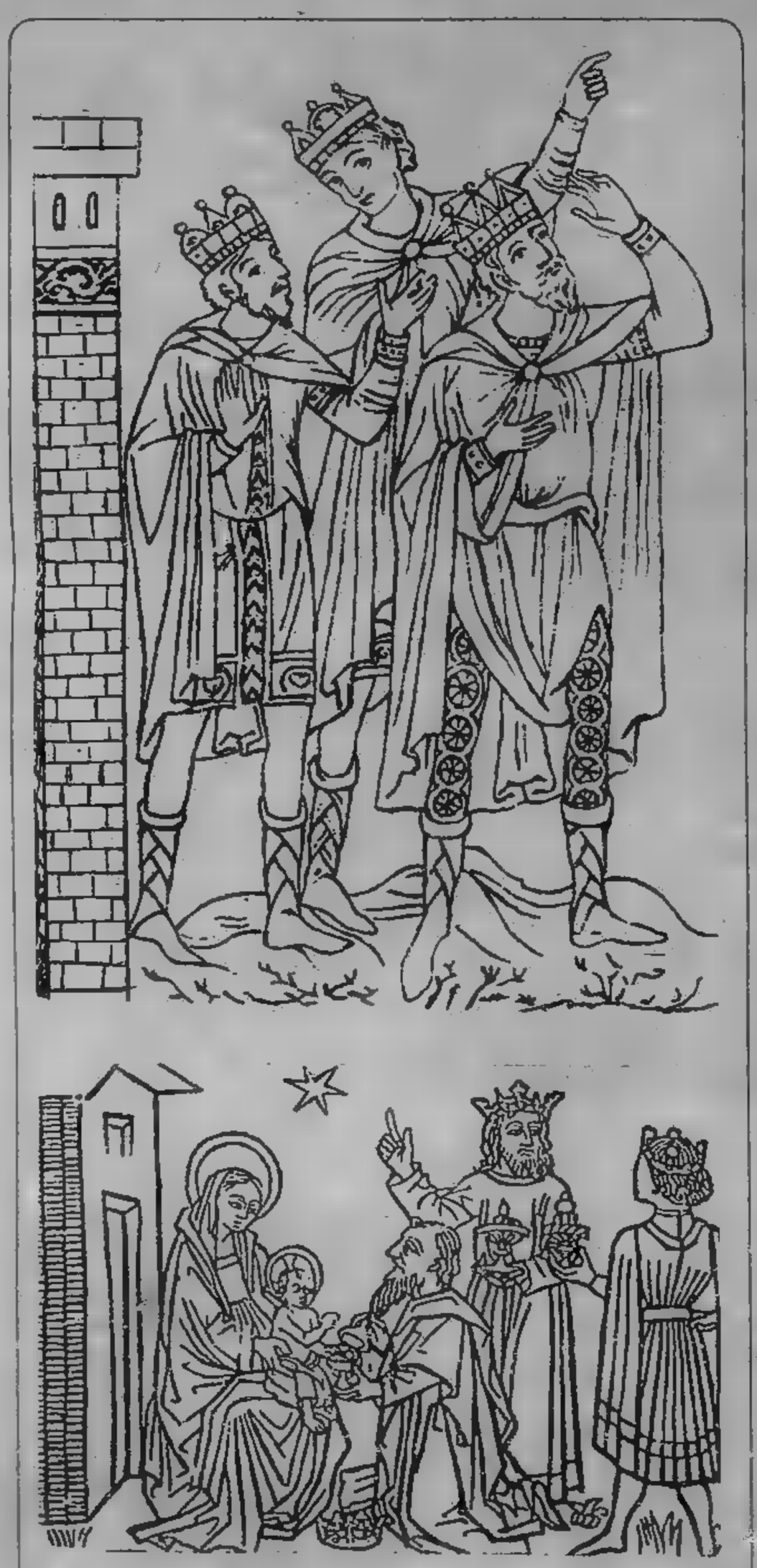

Nelle illustrazioni: i re magi in visita a Betlemme, visti [illegible] antiche stampe. La leggenda dice che si chiamavano Gaspare, Melchiorre e Baldassarre: i nomi appaiono per la prima volta in un manoscritto della fine del VII secolo

Re Magi «revisionati» sotto una ventata critica. Una lunga trasmissione radiofonica tedesca e l'intervento di alcuni studiosi, hanno sollevato la questione: sono davvero esistiti? Chi erano e quanti erano? Da dove venivano e quale fu la sfolgorante stella che li accompagnò a destinazione? Tutto in discussione, insomma. C'è perfino una leggenda peruviana sul quarto Re Mago, resa nota dal mensile «*Gli Arcani*».

Sembra, innanzi tutto, accettato che Gesù nacque qualche anno prima di quanto in genere si pensasse. Per quanto poi si riferisce alla stella è stata affacciata l'ipotesi che si trattasse della cometa di Halley, nel suo periodico ritorno nei cieli della terra. L'astronomo Tycho-Brahé, che nella seconda metà del '500 aprì la strada a Keplero, fu propenso a definirla una *nova*, una di quelle stelle fulgidissime, senza «coda», che stupiscono per il loro splendore, quella che lo stesso Tycho-Brahé vide l'11 novembre 1572 nella costellazione di Cassiopea. Anche questa spiegazione però non è del tutto convincente poiché si sono in pratica «ricostruiti» tutti i più importanti fenomeni celesti che avrebbero preceduto la nascita del Cristo e gli astronomi scuotono il capo. Nessuno di questi, per quanto rilevante, pare coincidere con la stella dei Magi. Sembra più vicino alla realtà Keplero con la sua ipotesi che quella stella non fosse altro che la rarissima congiunzione di Giove e di Saturno nel segno dei Pesci, opinione che non può essere neppur tanto respinta.

Nell'anno 7 avanti Cristo si ebbe una di queste sensazionali congiunzioni, tanto spettacolare che i contemporanei l'interpretarono come il segno che il liberatore di Israele era finalmente nato. Un erudito del dodicesimo secolo, Maimonide, aveva scritto che gli ebrei erano certi che il Messia sarebbe venuto quando Giove e Saturno si fossero congiunti nel segno dei Pesci.

E' curioso qualcuno abbia pensato di catalogare la cometa dei Magi fra gli «oggetti volanti non identificati»; insomma, sarebbe stata un Ufo. Scrivendo su *La Stampa* del 19 dicembre 1963, Margherita Hack, astronomo capo dell'Osservatorio di Merate, affermava, fra l'altro: «*...Astronomi seri prospettano l'esistenza di abitanti extraterrestri, e anche la religione oggi non trova nulla da ridire su queste ipotesi. Si potrebbe spiegare la stella di Betlem come la visita di creature non terrestri su una nave spaziale. Questo servirebbe a chiarire lo strano versetto di S. Matteo che dice: "...ed ecco la stella che avevano veduta in Oriente, andava dinanzi a loro, finché, giunta di sopra al luogo dov'era il fanciullino, si fermò».*

O l'evangelista si lasciò prendere dalla fantasia, una suggestione popolare che lo contagiò, oppure non c'è dubbio che quel comportamento («*si fermò*») è tutto insolito per un corpo celeste. Potrebbe però essere stato un effetto ottico. Betlemme si trova esattamente a mezzogiorno di Gerusalemme e in quell'epoca ci si metteva in viaggio di preferenza nel pomeriggio. Di conseguenza la stella, che era visibile a sud nell'ora del tramonto, effettivamente «*andava davanti a loro*», come scrivono i testi sacri.

Dal 1933 al 1937, durante il periodo natalizio, il percorso della stella dei Magi è stato artificialmente ricostruito davanti a una grande folla, in Germania, nel Planetario di Düsseldorf, finché una ordinanza delle autorità naziste troncò queste conferenze: più tardi il Planetario venne poi distrutto da un bombardamento aereo.

La conclusione è che la stella di Betlemme fu un evento celeste prodigioso, forse irripetibile. Aveva detto Zaratustra: «*Voglio dire a voi, miei amici e miei figli che ho nutriti con la mia dottrina: udite. Voglio rivelarvi un mistero prodigioso che riguarda il gran re che deve venire al mondo... Quando si manifesterà il principio della venuta grandi prodigi appariranno nel cielo e si vedrà una stella brillante in al cielo e la sua luce vincerà quella sole... e quando si leverà la stella di cui ho parlato, invierete dei messaggeri carichi di doni per adorarlo offrirglieli*».

I Vangeli ci dicono molto poco dei Magi. Saggi, sapienti, misteriosi, forse re. Anche l'espressione «Oriente» per indicarne la provenienza è vaga. Che fossero tre può essere solo il desiderio di scoprire nel loro numero trino perfezione, un simbolo, i tre doni (oro, incenso e mirra), tutto scaturito da una tradizione remotissima avvalorata da Origene l'Apologista e più tardi da Leone, da San Massimo di Torino, da San di Arles. Un richiamo più o esplicito ai tre giusti all'inizio del mondo (Abele, Enoc e Set), poi a Sem, Cam e Jafet, prole di Noè, poi ai tre progenitori di Israele, Abramo, Isacco e Giacobbe.

Il ritorno al numero tre è costante e i nomi, Gaspare, Baldassarre e Melchiorre, hanno origini nebulose, forse comparsi per la prima volta in un manoscritto della fine del settimo secolo, come *Bithisarea*, *Melchior* e *Gathaspa*. Dovrebbero raffigurare le tre dell'uomo: Melchiorre, grigio, con la barba fluente, discende da Jafet ed è europeo; egli offre l'oro. Gaspare, giovane, piuttosto colorito, rappresenta l'Asia e porta l'incenso, quale discendente di Sem; la mirra è recata da Baldassarre, che è il barbuto dell'Africa. Una sin- del mondo allora unità che definiremmo «ecumenica».

ggi venuti dall'Oriente

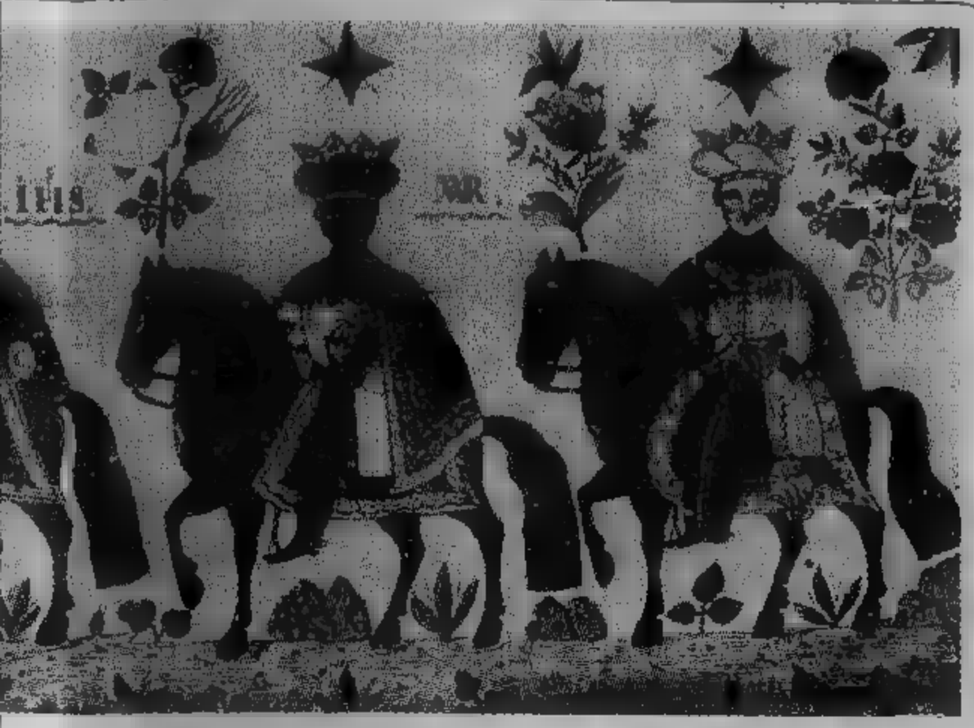

Avevano vesti da pellegrini e copricapi di tela, quasi cappucci e berretti tondi nelle prime raffigurazioni, poi si arricchirono con il passare dei secoli e apparvero negli affreschi cinti di corone, sfavillanti di ori e flabelli, con un seguito di servitori, cammelli e perfino elefanti. Nella Cappella Palatina di Palermo un mosaico già accenna a sottile corona d'oro attorno alle teste dei Magi, il cui corteggio cresce e si fa opulento con Benozzo Gozzoli.

Dove sono finiti? Anche qui siamo nella nebbia storica. Reliquie dei Magi ne sono venerate po' ovunque e non poche città si contesero il privilegio di conservare il loro sepolcro. Troppe tombe per soli tre personaggi. La Diocesi di Colonia rivendica il privilegio di conservare le «vere spoglie» dei Magi. All'inizio del sesto secolo le reliquie erano a Milano, in Sant'Eustorgio, in un sarcofago di pietra. Conquistata dall'imperatore Federico nel marzo del 1162, Milano dovette rinunciare anche ai Magi. Il Barbarossa, infatti, riconobbe a Rainald von Dassel, arcivescovo di Colonia, il diritto di prenderseli. Questi, per quanto se ne sa, partì da Pavia con singolare carico e, in più, le reliquie dei martiri Nabore e Felice. Il prelato raggiunse Vercelli di dove mandò a dire a Colonia che si preparasse a riceverlo anche se avrebbe compiuto un viaggio tortuoso. Passò da Torino con le reliquie dei Magi — non ne troviamo cenno in nessuna cronaca nostrana — poi, attraverso il Moncenisio, andò in Francia. Il 23 luglio 1164 le reliquie giunsero a destinazione e furono sistemate in duomo in un sarcofago con l'iscrizione: «*Corpora sanctorum recubant hic terna magorum*». Ma erano proprio solo tre i Magi?

Il quarto, la cui storia avventurosa è narrata da una leggenda peruviana, si sarebbe chiamato Humac Capac. Vista la stella, si pose anch'egli in viaggio e attraverso vicissitudini interminabili giunse in Palestina che il Cristo aveva già trent'anni e stava quindi per concludere la sua missione. Humac incontrò il Messia, gli si inginocchiò piangente ai piedi, disperato perché nel lunghissimo viaggio aveva perduto i tesori da offrirgli; non gli rimaneva che una pigna. Gesù lo consolò; disse che quel regalo gli era più caro di tutti gli ori e lo rimandò a casa: «*Torna e pianta questa pigna come un seme; il tuo popolo non soffrirà mai la fame*». In Perù nella cattedrale di Cuzco, si vede una statua della Madonna col bambino: questi stringe in mano una pigna, una pannocchia di mais, tutta d'oro. Un ricordo del quarto Re Mago, ancor più misterioso degli altri tre?

Renzo Rossotti

UN LIBRO DI NERIO NESI

Credito, banche e socialismo

L'autore è esponente del psi e presidente della Banca Nazionale del Lavoro - La banca deve essere difesa facendo una distinzione precisa tra sfera pubblica e sfera privata

Le banche private possono continuare ad esistere, insieme con quelle pubbliche, in una società socialista? Per una certa «sinistra» la risposta si conosce: è un no risoluto; e quando riesce a conquistare il potere, uno dei primi provvedimenti — ne abbiamo esempi recenti — è quello di nazionalizzare gli istituti di credito. Questi — secondo i suoi schemi ideologici — sono «nemici di parte» in quanto strumento dell'economia e della finanza capitalista. Ma un'altra sinistra, che da quella si diversifica sotto molti aspetti essenziali — la «sinistra del socialismo possibile» — respinge questi concetti massimalisti e, pur muovendo critiche di fondo al sistema creditizio attuale e sostenendo la necessità di riforme sostanziali, lo riconosce mezzo insostituibile, in una società moderna, per il progresso economico e civile.

Questa posizione è sostenuta da un militante del psi con responsabilità di primo piano: il dott. Nerio Nesi, che nel partito è a capo dell'Ufficio credito e nella professione bancaria ha assunto responsabilità dirigenziali al più alto livello. Ricordiamo che è stato vice presidente della Cassa di Risparmio di Torino e che attualmente è presidente di uno dei più grandi istituti di credito italiani: la Banca Nazionale del Lavoro.

Alle conclusioni Nerio Nesi è giunto con una lunga e robusta esperienza nel mondo, per molti misterioso, della finanza. Da molti anni il suo nome è al primo piano, con quelli di esperti, politici e non, che dibattono i problemi dell'economia e della finanza nel nostro Paese. Ora ha deciso di uscire più di quanto abbia fatto finora con scritti e polemiche destinate, per forza di cose, a rimanere in un ambiente piuttosto ristretto; di spalancare le porte di questo mondo per mettere l'opinione pubblica in grado di conoscere, attraverso una documentazione costante e chiara, il sistema bancario.

Ma questo scopo non è fine a se stesso: spazzando via il segreto, «nemico della democrazia», Nerio Nesi ritiene che sia più facile far meditare tutti, soprattutto il Parlamento ed il governo, sulla necessità di creare strumenti di controllo, sull'operato delle banche, più efficienti di quelli attuali. Se questa conoscenza del sistema bancario fosse stata più ampia — sostiene Nesi — sarebbe stato possibile prendere misure che avrebbero, ad esempio, impedito la formazione degli utili, ascurdamente alti, che hanno arricchito in questi anni alcune banche, o delle perdite che ne hanno messo in pericolo altre.

Controllo, dunque, e riforme; abolizione del sistema ad il assorbimento in quello pubblico: questo l'assunto generale del libro di Nesi «Le banche della crisi» (Marsilio Editori, pag. 217, lire 5400). E' un titolo provocatorio poiché può lasciare intendere che la colpa della critica situazione economica del Paese sia delle banche. Se la lettura del saggio — nel quale critiche dure sono ad rivolte perché «non sempre hanno fatto il loro dovere nei confronti della collettività in questi anni in cui la funzione del credito è stata esaltata al di là di ogni ragionevole misura» — chiarisce che le colpe sono soprattutto del sistema nel quale devono operare gli istituti di credito (circa fra pubblici e privati, in soli 21 dei quali è concentrato il settanta per cento dei depositi bancari). E' l'origine dei mali elencati nell'analisi sta nel sistema, la responsabilità ricade, conseguentemente, sui politici che non lo hanno modificato per renderlo più adeguato a questa società in crescita.

Nesi è esplicito: il mantenimento del sistema attuale — sotto molti aspetti positivo, avendo consentito operatività scorrevole e sicura — è servito a gruppi di potere per contribuire a bloccare la politica delle riforme del primo centro-sinistra ed a vanificare nel sorgere l'esperienza di programmazione privandola del principale strumento operativo, quello del credito. «Ciò non avvenne per caso — *afferma l'autore* — si trattò in realtà di un disegno che, individuando nella finanza il fulcro delle scelte economiche, sconfisse l'alternativa della programmazione, e, attraverso una fitta rete di complicità della tecnocrazia e della politica, contribuì in modo determinante allo spreco di risorse preziose per un Paese sottocapitalizzato come l'Italia».

Due argomenti di fondo scaturiscono da queste affermazioni: rapporti fra sistema di credito e potere politico e funzioni e responsabilità delle banche in una moderna economia industriale. Il primo problema è tornato attualissimo: molte nomine ai vertici di grandi istituti sono in discussione. Nesi sostiene che le nomine competono agli organi politici: ciò avviene non soltanto in Italia; confida soltanto nell'imposizione di rigorosi standard professionali e nell'obbligo di motivazioni rese di fronte al Parlamento cui la legge, recentemente approvata, prevede l'assenso.

Quanto alla funzione del credito il discorso che fa il banchiere-socialista è lunghissimo, protrae praticamente per tutto il libro. Tocca infatti tutti i problemi economici e finanziari della società, nessuno dei quali il sistema bancario può essere avulso: anzi deve un ruolo di primaria importanza essendo il credito linfa vitale per lo sviluppo di ogni campo, industriale, commerciale, sociale. Cosicché il saggio sulle banche assume l'aspetto di studio di economia politica.

Né poteva diversamente, poiché nel sistema bancario si incentra tutta l'attività finanziaria e produttiva privata e pubblica. Pure, a volte, leggere pagine einaudiane, non di un socialista. Ciò non stupire: uno studioso serio di economia politica non disconosce quelle che per esperienza storica possono essere definite leggi. Può stupire, invece, che il risparmio (è un esempio) solo parole finora difeso dall'establishment, ma sempre punito nei fatti, trovi in un socialista un così strenuo difensore.

«Il risparmio — *scrive Nesi* — non è solo un fatto economico, anche di costume e di civiltà poiché il processo di accumulazione è la chiave di volta di tutte le nostre possibilità di un ulteriore sviluppo». *Bisogna, perciò, offrire al risparmiatore la* «sicurezza che il sacrificio cui nasce il risparmio sia premiato e percosso indiscriminatamente dal fisco; sicurezza che il risparmio conservi il suo potere di acquisto l'eliminazione delle spinte inflazionistiche».

Toccare tutti i punti del libro di Nesi è impossibile nello spazio breve di una recensione. Non può ignorare, tuttavia, quello che costituisce la tesi di fondo: la banca va difesa, si fa distinzione precisa fra il pubblico ed il privato, tutto il sistema deve essere riformato al fine di cointeressarlo, «coinvolgerlo nella formazione di ogni programma a livello locale, regionale, nazionale affinché esso se ne senta corresponsabile». E' una tesi che non mancherà di riaccendere polemiche.

Nando Pavia

Un romanzo breve di ROBERT E. HOWARD

Conan nella torre maledetta

Dalla prossima settimana, Stampa Sera pubblicherà le avventure di Conan il barbaro, nei fumetti di Roy Thomas e John Buscema

RIASSUNTO — Il barbaro Conan entra nella Torre dove il perfido sacerdote Yara custodisce la gemma il Cuore dell'elefante. Incontra Taurus, re dei ladri, ha già ucciso guardia: insieme sconfiggono i leoni di guardia.

Conan e Taurus saltarono sul risplendente. La cima torre era a qualche piede sotto dell'orlo gemmato. Questo era largo, fatto un qualche materiale un intenso azzurro, percorso d'oro che rifletteva la luce stelle: il tutto appariva come un enorme zaffiro chiazzato di polvere d'oro.

Camminando tigri, scivolarono sul pavimento e si arrestarono davanti alla porta scintillante. Con mano cauta e abile Taurus provò ad aprirla. Non fece resistenza ed essi guardarono dentro, pronti a tutto. Da dietro spalla del nemediano. Conan scorse ra ricoperta grandi gioielli bianchi che la riempivano di luce che parevano costituire l'unica illuminazione. Sembrava vuota di vita.

— Prima di tagliarci la possibile una ritirata — bisbigliò Taurus, — vai sul bordo e osserva sotto, anche dalle altre parti; se vedi qualche soldato muoversi nel giardino o sospetto, torna a dirmelo. Ti aspetterò dentro la

Conan, poco convinto della necessità della cosa, fu assalito da un sospetto, ma fece Taurus aveva detto. Quando egli si girò, il nemediano scivolò attraverso la porta e la rinchiuse dietro di sé. Conan strisciò fino al bordo e non notando alcun movimento sospetto il vago, ondeggiante mare di fronde, ritornò al punto di partenza. Quando giunse alla porta, improvvisamente sentì venire dall'interno della stanza uno strano grido.

Il cimmero balzò avanti, i nervi tesi; la splendente porta ruotò e Taurus apparve, incorniciato dal freddo bagliore retrostante. Oscillò, con le labbra aperte, ma solo un sordo uscì dalla strozza. Tenendosi porta d'oro, egli barcollò, poi lungo e disteso sulla terrazza, le mani strette alla gola. La porta si richiuse dietro lui. Nessuno seguì Taurus sulla terrazza, e Conan chinò sull'uomo.

Il nemediano aveva gli occhi dilatati e vitrei come se un terribile stupore si fosse impossessato di lui. Con le teneva la gola, sue labbra emettevano bava e suoni gutturali; poi, improvvisamente, irrigidì, e lo sbalordito cimmero capì che era morto. E intuì che Taurus era morto sapere che genere morte piombata lui.

Con precauzione il barbaro fece scorrere mani sopra il corpo seminudo, alla ricerca di una violenza gli unici segni violenza stavano tra le spalle, in alto vicino alla base del collo robusto: tre piccole ferite che sembravano inferte chiodi penetrati profondamente carne e poi ritirati. I bordi di queste ferite erano neri e un debole sentore di putrefazione emanava da esse. Dardi velenosi? Così pensò Conan, ma in quel i dardi sarebbero stati immersi nella ferita.

Scivolò cautamente verso la porta d'oro, la spinse fino ad aprirla e guardò dentro. La camera era vuota, bagnata dalla fredda, pulsante di miriadi di gioielli. Proprio al centro del egli notò, senza però capire cos'era, curioso disegno nero forma ottagonale, recante al centro quattro gemme splendenti di rossa fiamma che contrastava con il bianco luccichio degli altri gioielli. In fondo alla stanza c'era un'altra porta.

Avanzò Non c'erano o tavoli camera, solo tre o quattro divani di seta, ricamati d'oro e molte casse di mogano dai bordi d'argento. Alcune erano chiuse con pesanti lucchetti d'oro; altre erano aperte, con i coperchi scolpiti ripiegati all'indietro, e svelavano il loro contenuto di gioielli, massati in confusione di splendori davanti agli occhi sbalorditi del cimmero. Conan imprecò tra i denti; aveva visto più ricchezze in quella notte di quante pensava esistessero al mondo.

Era centro della stanza, ora, e curvo, sporgendo avanti la testa con precauzione, la spada dinanzi a sé, quando di morte si abbatté silenziosamente di lui. Un'ombra volante che sfrecciava sul chiaro pavimento fu l'unico avvertimento, e fu l'istintivo balzo di lato che Conan compì a salvargli la vita. Ebbe la rapida visione di un orrore peloso e nero che si agitava dietro di lui, e di un rumore di zanne schiumanti: qualcosa schizzò sulla spalla nuda e subito si mise a bruciare come gocce di un liquido infernale. Tirandosi indietro, con spada in alto, vide l'orrore toccare pavimento, ruotare e correre velocemente verso di lui con una rapidità spaventosa; gigantesco ragno nero, grande come lo può vedere grande solo in un incubo notturno.

Era largo quanto malato, e le otto gambe spesse e pelose guidavano quel corpo da orco sul pavimento a un'andatura precipitosa; quattro occhi infernali e brillanti, splendevano di una orribile intelligenza, le stillavano veleno; Conan capì dal bruciore della spalla, che stata toccata solo da qualche goccia quando bestia lo aveva mancato, che quel veleno dava morte rapida e silenziosa. Ecco che si era calato, mediante un pezzo della sua tela, dal buco zo al soffitto per piombare sul collo del nemediano. Erano stati pazzi pensare che la alta fosse ben guardata come quella inferiore!

Questi pensieri attraversarono brevemente la mente di Conan mentre il mostro attaccava. Egli fece un balzo poderoso, e il ragno passò sotto di lui, ruotò e lo attaccò nuovo. Questa volta, Conan gli sfuggì con un salto laterale, e cercò di restituire il colpo. Con la spada staccò delle gambe pelose, e mise nuovo in salvo mentre la mostruosità faceva uno scarto improvviso, battendo rabbiosamente le Ma la creatura continuò l'inseguimento; si voltò e abbandonò improvvisamente il pavimento cristallino, arrampicandosi lungo il muro fino al soffitto, dove stette rannicchiato per un istante, fissandolo con i malvagi occhietti rossi. Poi, senza alcun preavviso, si lanciò nel vuoto, trascinando un filo di vischiosa sostanza grigia.

Conan indietreggiò per evitare l'urto di quel corpo, poi si piegò freneticamente, giusto in tempo per sfuggire alla trappola di quella tela volante. Capì ciò che voleva fare il mostro e si precipitò verso la porta, ma il ragno fu più veloce e un filamento appiccicoso gettato attraverso la larghezza della porta lo fece prigioniero. Non tentò nemmeno tagliarlo con la spada; capiva che la sostanza avrebbe aderito alla lama; e, prima di poterla ripulire, bestia gli avrebbe affondato le zanne nella schiena.

La stanza, percorsa dall'infernale danza, era immersa nel silenzio e risuonava solo del veloce ansimare dell'uomo, del leggero strascicare dei suoi piedi nudi sul pavimento, risplendente e del battito delle del mostro. Fili grigi giacevano attorcigliati sul pavimento anche lungo il muro, coprivano ceste ingioiellate e i serici divani e pendevano in tetri festoni dal soffitto gemmato. La velocità dei suoi occhi e dei suoi muscoli finora salvato Conan, sebbene i lacci vischiosi fossero passati così vicini a lui da sfiorargli la pelle nuda.

Il ragno attraversò pavimento della stanza, con la grigia corda ondeggiante dietro di sé. Conan superò un grande balzo uno dei letti, ma il mostro, con veloce giravolta, corse sul muro: la tela, muovendosi sul pavimento come una cosa viva, avviluppò la caviglia di Conan. Egli cadde, attutì con le mani la caduta, poi cominciò a frenetici strattoni alla tela lo teneva come le spire di un serpente. Il diavolo peloso correndo giù dal muro per completare cattura. Spinto dal parossismo, Conan afferrò una cassa gioielli e scagliò tutta sua forza. Il pesante oggetto colpì pieno l'attaccatura nere e fracassò contro muro con uno scricchiolio disgustoso e soffocato. Sangue e un umore verdastro colarono massa fra- che cadde suolo insieme alla . Il corpo schiacciato giacque nel fiammeggiante caos di gioielli sparsi su di esso; le zampe pelose si muovevano vanamente e i rossi occhi moranti balenavano tra gemme scintillanti.

(CONTINUA)

Tratto da «Conan!», di Robert Howard, per gentile sione dell'Editrice Nord.

L'ANGOLO DELLA MODA

Eleganti senza sci

A quota 2000 sui bianchi palcoscenici nevosi dominano due grandi protagonisti: lo sport e la moda. Le statistiche indicano che i ri appassionati dello sci non toccano il cinquanta per cento, considerando anche le che a legioni ogni no si presentano alla prima classe scuole sciistiche.

Tra i moltissimi che sciano sono soprattutto donne che non se la sentono di affrontare i ripidi pendii e quelle pigre che non si cimentano nello sci fondo perché richiede lo slancio muscolare delle braccia. Alle signore che preferiscono interpretare la neve nella maniera più riposante, suddividendo la vita d'albergo residence passeggiate e del sole, la moda affida i suoi ultimi messaggi ricchi di estrosità. E' esplicito invito a gareggiare senza sci per vincere la simbolica palma dell'eleganza da «riposo».

Nei centri turistici-mondani l'antisportiva donna nevi sfoggia giacconi-calorifero pelliccia dal pelo lungo quali ad esempio il lupo siberiano, volpe, il tasso, lince e la marmotta. A questi animali gran razza si affiancano i riccioluti, candidi agnelli della Mongolia proposti anche nella tonalità dorata del cognac e in quella limpide dei cieli Un ruolo interessante è affidato al nuovissimo agnello pigmentato riscaldato internamente dal suo bianchissimo vello a ricciolo piatto. Delineato dal taglio militare stile «Air Force» questo tipo di giaccone antigelo, unisex, in pelle doppiato dalla pelliccia sta incontrando un grande successo.

L'alternativa alla pelliccia e al montone rovesciato è offerta dall'idea folkloristica trapuntato proveniente Tibet della Cina: pantaloni ghetta, casacche tipo «riscio», giacche da realizzate in serica colorie sezionato a rombi, ultraimbottito di piumino d'oca, arcicaldo superleggero. Compiati, trapuntati se vedono di tutti i colori: bianco puro, all'ecrù, dal giallo Nepal al blu royal, dal rosso fuoco al nero Batman, per arrivare disegni esotici ripresi antichi arazzi persiani.

Viene dal freddo il suggestivo folk norvegese che anima con stelle, renne composizioni geometriche lo sfondo dei maglioni in omaggio a Christiania dove si svolse la prima gara di sci. Affermatissimi i maglioni-tunica coordinati calze-maglia lavorati grossi punti in rilievo nei colori mosto, rubino, bordeaux, castagna e verde muschio. Trionfo del maxipullover su cui campeggiano vistose scritte multicolori sottolineate effetti dorati da indossare sui calzoni in velluto a coste impermeabilizzato elasticizzato.

Quattro passi sulla neve si fanno comodamente le volumizzate calzature in capra tibetana. Il montone rovesciato e gli economici, coloratissimi Moon boot. Ma l'importante, per coloro che non scieno, sono gli accessori inventati con un tocco di fantasia: lo scarpone in tricot da avvolgere sul capo alla maniera delle contadine russe o alla nomade deserto; il cappuccio volpe eschimese; il cappellino cinese da sovrapporre melisto di maglia; i guantoni mastodontici in pelo di lupo. Tutti ingredienti per spettacolo e conforto di quanti stanno a guardare i virtuosi dello sci.

Elsa Rossetti

ECONOMICI

19 Vendita alloggi

CENTRALEDILE vende Borgaretto indipendente 4 vani cucina riservati termo corrente 47 milioni 500 mila. 532.409.

CENTRALEDILE vende libero in Borgaro signorile 2 camere tinello cucinino bagno 28 milioni 500 mila. Tel. 530.163

CENTRALEDILE vende villetta libera Giaveno indipendente recente 2 camere tinello bagno taverneita box termo giardino 800 mq 42 milioni mila. Tel. 530.163

CENTRALEDILE 532.409 vende piazza Bengasi libero recente signorile 3 camere tinello cucinino bagno 90 34 milioni mila

CHIVASSO

libero, zona centrale costruzione recentissima salone 2 camere tinello cucinino servizi e box L. 48 milioni. Tel. 011 539.974 - 539.250.

CONSULEDILE 533322 vende libero adiacenze piazza Statuto signorilissimo minialloggio ampio terrazzo 22 milioni.

CONSULEDILE 533322 vende Solari 25-27 presso largo Borgaro in stabile recente spazi 1-3 camere tinello bagno da 19 milioni mila e milioni 200 mila

CONSULEDILE 533322 vende zona Pozzo recentissimo 2 camere cucinotta bagno ampio terrazzo 25 milioni.

CONSULEDILE 533.322 vende a Settimo in stabile camera tinello cucinino ingresso 10 milioni 500 mila, salone 2 camere cucinino ingresso bagno 19 milioni.

CORSO AGNELLI

libero subito camera tinello angolo cottura ingresso bagno termo ascensore sufficienti milioni contanti più mutuo. tel. 766.

AGNELLI

camere tinello cucinino ingresso bagno 27 milioni sufficiente 15 milioni in contanti più mutuo e dilazioni. Tel. 532.760

CORSO Francia zona Aeronautica spazioso camera tinello cucinino servizi 16 sufficienti 9 milioni. Tel. 530.880.

CORSO MEDITERRANEO

libero recente signorile uso ufficio o abitazione camere cucina bagno milioni mutuo 6% tel. 531.927 532.760.

CORSO SPEZIA

libero due camere tinello cottura bagno ingresso 35 milioni meno ampio mutuo tel. 531.927 532.760

CROCETTA libero (corso Rosselli) camera tinello cucinino ripostiglio 2 balconi spazioso recente 20 milioni mutuo. Tel. 545.642 - 556.387 - 546.744

CROCETTA signorile libero mq 250 circa su due piani solo uso abitazione Torino 2000 vende tel. 540.946.

EUROCASE A ruolo 151 libero San Secondo attico 2 cucina servizi arredato telefono stabile d'epoca signorile milioni e mutuo dilazioni. Tel. 547.670 - 543.681 via Quintino 43.

EUROCASE B ruolo 751 libero via Nizza camere cucina servizio completamente ristrutturato 6 milioni mutuo. Tel. 543.681.

CASE C ruolo 751 libero zona 2 camere tinello cucinino servizi doppi milioni e mutuo. Tel. 543.681 - 543.748.

EUROCASE D ruolo libero barriera Milano saloncino camera cucina servizi 22 milioni e dilazioni. Tel. 547.670.

EUROCASE E ruolo 751 libero Nichelino camera cucinino stabile mq milione 500 mila meno mutuo dilazioni sufficienti 6 milioni contanti. Tel. 543.725 - 543.748. via S. Quintino 43.

ITALCASE vende Vanchiglia (via Buniva) 2 alloggi cucina servizi mila. Tel. 512.870.

ITALCASE vende Agnelli salone 3 tinello cucinino servizi posto macchina 43 milioni. Tel. 543.017

ITALCASE vende libero servizio 7 milioni mila dilazionabili, tel. 512.870.

ITALCASE vende adiacenze Svizzera signorile libero 2 camere cucina servizi 25 milioni. Tel. 512.870.

ITALCASE vende via Ci signorile 2 camere tinello cucinino servizi milioni 900 mila. Tel. 543.017.

ITALCASE vende c.so Traiano attico libero camera tinello cucinino 19 milioni 500 mila. Tel. 543.017.

LEINI' casetta rimodernata 4 camere cucinetta magazzino terreno mq 500 to, libera Tel. 470 1940, 920.0275.

LIBERO a Nichelino ampio recente due tinello cucinino e box auto L. 29 milioni 700 mila dilazioni. Tel. Fimitalia 696.7121.

LIBERO antico, via Montebello 22, 3 camere, doppi servizi, cantina, terrno, ascensore 26 milioni, dilazioni 502. Telefono 682.696.

LIBERO corso Napoli vende alloggio 1 camera e cucina ristrutturato a nuovo L. 7 milioni mila tel 369.6377

LIBERO Ferrucci adiacente piazza Adriano signorile saloncino 3 camere cucina 2 posto auto. Tel. 543.022.

LIBERO Don Bosco camera cucina L. 7 milioni stessa casa camera cucina L. milioni mila vendesi dilazionati TO-2000 tel. 946.

LIBERO piazza Bernini signorile saloncino due cucina piano alto 48 milioni dilazioni. C.B.I. 775.820.

LIBERO Vochera: 2 camere tinello cucinetta molto spazioso box 24 milioni più milioni mutuo. Telefonare 582.933.

LIBERO zona Barca strada Settimo spazioso camera tinello cucinino angolo cottura 12 milioni più mutuo. Tel. 547.821.

LIBERO zona Mirafiori via Dulbo spazioso camera tinello cucinino 17 milioni sufficienti milioni contanti. Tel. 547.821.

LIBERO Parella spazioso 2 camere cucina bagno 17 milioni 500 mila più milioni eventuale mutuo 543.022 - 530.880.

L'IMMOBILIARE Alpignano in palazzina 3 camere cucina box milioni 500 mila. Filiale di voli Tel. 011 958

L'IMMOBILIARE vende libero b. Milano camera cucina servizi 7 milioni mila. Tel. 011 505.921.

L'IMMOBILIARE vende libero in palazzina signorile monocamera angolo cottura servizi arredata 15 milioni mila + 2 milioni mila mutuo fondiario. Tel. 011 505.921.

L'IMMOBILIARE vende Parella camere tinello cucinino servizi milioni mila. Tel. 011 505.921.

L'IMMOBILIARE vende pied-à-terre libero Vanchiglia tre con servizio 19 milioni 500 mila. Tel. 011 505.921.

L'IMMOBILIARE Crocetta 3 camere cucina milioni mila. Tel. 011 505.921.

L'IMMOBILIARE vende V.le Thovez cucina servizi milioni 500 mila. 011 505.921.

L'IMMOBILIARE vende S. Paolo soggiorno 3 camere cucina servizi 20 milioni 500 011 505.921.

L'IMMOBILIARE vende S. libero soggiorno 3 tinello cucinino servizi milioni. Tel. 011 505.921.

L'IMMOBILIARE libero v. Cibrario 3 camere tinello cucinino servizi 35 milioni mila. Tel. 011 505.921

L'IMMOBILIARE Crocetta libero camera cucina servizi 22 milioni 011

L'IMMOBILIARE vende Grugliasco camera tinello cucinino servizi + negozio e servizi 20 milioni di Rivoli. Tel. 011

(continua)

Il noto torero De Pedos ha dichiarato di rinunciato alla fidanzata Dolores che rebbe diventare Dolores De Pedos. Poveretto!!! Come soffre!!! Si ostina non usare il famoso Callifugo Ciccarelli che si trova vendita in tutte le farmacie città e di paese.

Il dott. SMOCK di Lemont

ANDY CAPP di Smythe

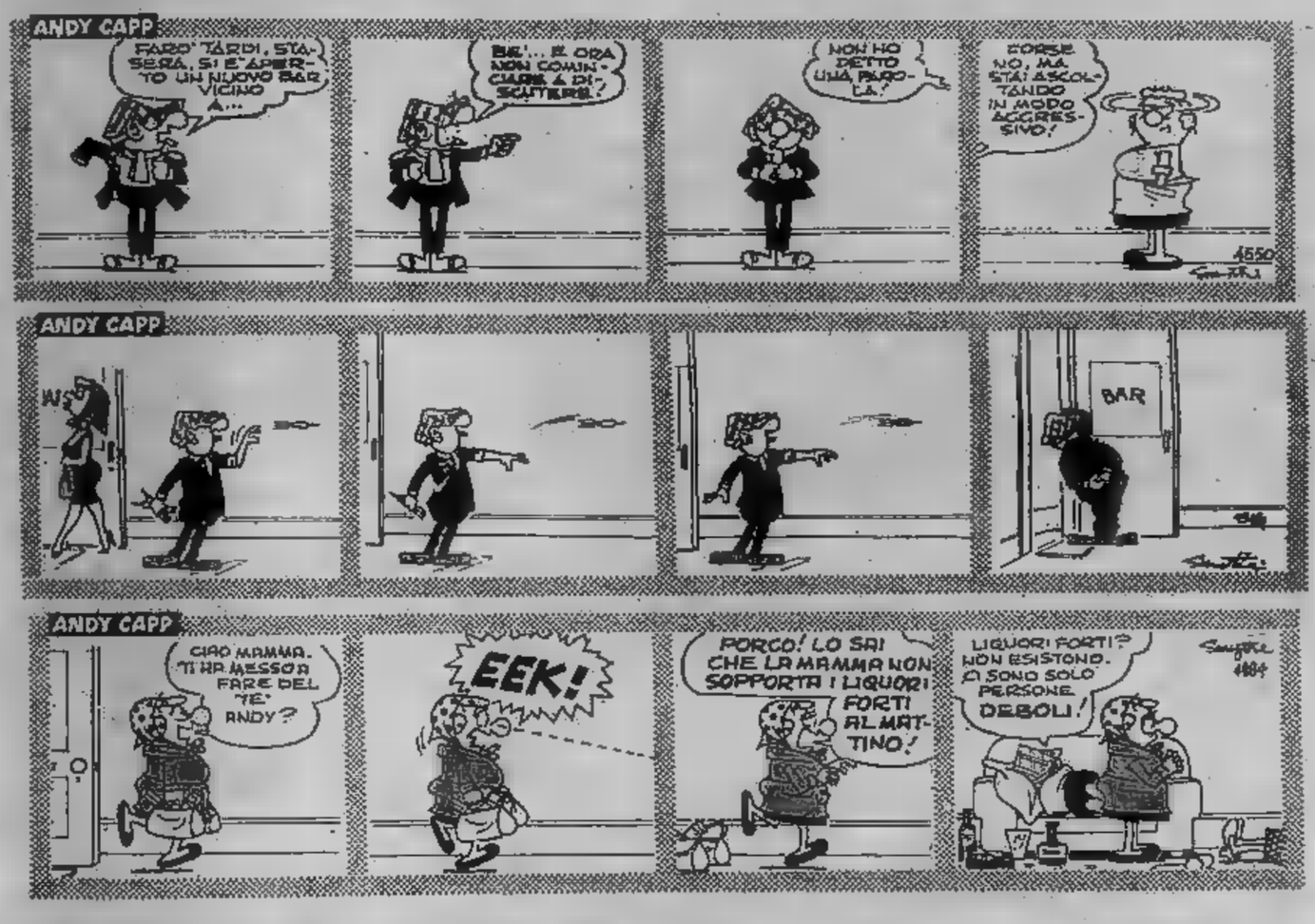

Senza rete

Londra. Alan Afan, equilibrista da circo, [illegible] spettacolo sul Tamigi, aggrappato [illegible] fune che [illegible] sostenuta da [illegible]

OROSCOPO DI OGGI

A cura di RAFFAELLA GIRARDO

ARIETE (21 marzo - 20 aprile)
Sarete [illegible] attività comunque positive: [illegible] sarete fieli [illegible] progetterete viaggi piacevoli in compagnia [illegible] persona cara con cui rinsalderete l'affetto. [illegible] avvantaggiato spiritualmente e benedirete la vostra stella.

[illegible] (21 aprile - 21 maggio)
Incontri che [illegible] immaginavate influiranno favorevolmente anche sul vostro destino futuro in quanto per alcuni versi segnata la [illegible] di un matrimonio. Probabili maternità felici. Anche il lavoro [illegible] in fase positiva [illegible] ampie soddisfazioni.

[illegible] maggio - 21 giugno)
[illegible] prospetta un cambiamento [illegible] abitazione o buon [illegible] nella compravendita di immobili. Chi [illegible] dedica al lavoro con passione e solerzia ne [illegible] buoni frutti e converrà approfittare della giornata favorevole per gettare le [illegible] di futuri progetti.

[illegible] (22 giugno - 22 luglio)
[illegible] preoccupatevi se [illegible] calo riscontrato nel giro di affari è indice [illegible] minori utili; si tratta di fase momentanea destinata a risolversi [illegible] [illegible]. Buoni gli [illegible] [illegible] in piena ascesa gli [illegible] extraconiugali.

LEONE (23 luglio - 22 agosto)
In questo periodo positivo [illegible] il fiorire [illegible] vostro lavoro che per il rinsaldarsi dei vostri affetti occorrerà che controllate la vostra salute e che, quanto meno, moderiate il vizio [illegible] alcool. Inutile correre il rischio [illegible] rovinare un bel periodo [illegible] vita per [illegible] sapere imporsi qualche sacrificio.

[illegible] (23 ago. - [illegible] sett.)
Malgrado il grande impegno che ponete al vostro lavoro non avrete il rendimento che [illegible] logico attendervi. Fate attenzione a non sottovalutare le vostre energie e mettetele a miglior frutto. Consigliatevi con chi vuole il vostro bene.

LA TORINESE
Classe - Convenienza
Cortesia
V.A. Doria 8 - Tel. 510.938
PROFUMI

BILANCIA (23 sett. - 22 ott.)
Non [illegible] contenti [illegible] [illegible] il lavoro è proficuo e buoni sono gli interessi. Non siete spiritualmente soddisfatti perché [illegible] potete contare su un [illegible] [illegible], come desiderate. Siate più comprensivi e [illegible] più tempo a coltivare chi vi potrà maggiormente amare.

SCORPIONE [illegible] ott. - 22 nov.)
Avete buone prospettive [illegible] il [illegible] e potete attendervi buoni miglioramenti. Anche [illegible] interessi finanziari si risolveranno favorevolmente. Se avete qualche disturbo fatevi [illegible] una cura anche per irrobustire [illegible] costituzione. Approfittatene per assicurarvi dello stato [illegible] [illegible] persone care.

SAGITTARIO (23 nov. - 21 dic.)
Attenzione ad un [illegible] [illegible] [illegible] sembrerà [illegible] tutto sincero; [illegible] date piena fiducia se prima non vagliate [illegible] persona di cui volete fare oggetto. Meglio una piccola delusione [illegible] che gravi dispiaceri in seguito. Dovete [illegible] che superare [illegible] difficoltà [illegible] lavoro: badate a coordinare le [illegible] energie [illegible] fronteggiare [illegible] questa giornata ostile.

CAPRICORNO (22 dic. - 20 gen.)
Supererete con [illegible] contrasti di [illegible] che da tempo [illegible] opprimono [illegible] fate appello a [illegible] le vostre capacità operative [illegible] non sottovalutatevi: [illegible] meritevoli [illegible] miglior fortuna a cui approderete se sarete forti, decisi a farvi valere.

ACQUARIO (21 genn. - 18 febbr.)
La vostra [illegible] ha necessità di una revisione: avete bisogno di distrazione [illegible] [illegible] riposo per essere in seguito più portati a superare [illegible] [illegible] affettive [illegible] lavorative. Fate attenzione [illegible] circostanze di persona [illegible] e [illegible] per [illegible] essere influenzati sfavorevolmente.

PESCI (19 febbr. - 20 marzo)
Periodo particolarmente scabroso nei rapporti [illegible] il prossimo; meglio [illegible] incontri per la conclusione di affari, e meglio sospendere contatti affettivi che [illegible] darebbero risultati positivi. Controllate quindi gli approcci [illegible] sopportate con rassegnazione questo [illegible] momentaneo stato di cose.

L'AVIS fa appello DONA SANGUE

DAMA

"Solitario"

Il B. vince in 4 mosse
(A. Quaranta)
Soluz.: 26-21, 27-11; 21-7, 33-23; 7-11, 8-15; 11-27, B. vince.

SCACCHI

Soluzione [illegible] problema n. [illegible]
1. Tg4.
N. [illegible] (10 + 10)

F. Gamage
(Lasker's Chess Mag, 1908)
Il Bianco matta in 3 [illegible]

Il gioco del lotto

Il 32 di Roma (122) e il 90 di Palermo (101) sono la coppia di concorrenti che guidano la classifica del ritardo.

Per chi segue le combinazioni segnaliamo due terni nelle Cadenze a Milano (63 - 13 - 83) [illegible] a Palermo (89 - 79 - 59), uno nelle Decine a Genova (78 - 73 - 70).

Ha ripetuto l'uscita [illegible] 20 di Napoli.

Questa [illegible] la classifica, dopo l'estrazione del 30 dicembre 1978, dei numeri in maggior ritardo nelle dieci ruote (almeno 50 settimane d'assenza):

BARI: 20 (87); 53 (59); [illegible] (53); [illegible] (53).
CAGLIARI: 27 (87); 40 (80); 39 (68); 61 (55); 73 (53).
FIRENZE: 35 (63); 16 (62); 46 (62); 15 (57).
GENOVA: 74 (75); 33 (73); 27 (61); 63 (57).
MILANO: 43 (86); 19 (56).
NAPOLI: 44 (87); 3 (80); 27 (75); 9 (67); 63 (66); 70 (62); 69 (61); 71 (61); 16 (55); 88 (50).
PALERMO: 90 (101); 34 (97); 43 (89); 66 (56); 7 (53); 8 (53); 25 (50);.
ROMA: 32 (122); 20 (69); 78 (64); 12 (63).
TORINO: [illegible] (58).
[illegible]: 62 (86); [illegible] (60); 41 (59); 60 (59); [illegible] (53); 51 (50);.

[illegible] ecco i ritardi nel dare l'ambo per le diverse combinazioni:

Gemelli: Roma, 33; Genova, 29; Palermo, 26; Bari, 22.
Vertibili: Genova, 36; Venezia, 22; Firenze, 18; Napoli, 15.
Cadenze: Milano, 5 (65); Bari, [illegible] e 0 (45); Genova, 1 (42); Firenze, 4 (41).
Figure: Firenze, [illegible] (64); Bari, 8 (35); Palermo, 1 (29); Cagliari, 7 (28).
Decine: Torino, 10.na (53); Bari, 1.a (51); Firenze, 10.na (48); Milano, 80.na (45).

ENALOTTO

Nel concorso numero [illegible] colonna vincente: 2 2 2 - x x 2 - 2 x x - x x x.

Per il concorso numero [illegible] del 6 gennaio [illegible] proponiamo un sistema da [illegible] colonne (7 fisse e 5 doppie) elaborato [illegible] base a frequenze, [illegible] e ripetizioni [illegible] segni nelle singole ruote:

BARI	1	[illegible]
CA[illegible]	x	
FIRENZE	2	1
GENOVA	1	
MILANO	[illegible]	1
NAPOLI	1	
PALERMO	1	
ROMA	2	
[illegible]	x	2
[illegible]	1	
NAPOLI 2°	[illegible]	
ROMA 2°	1	[illegible]

La classifica di Stampa Sera in collaborazione con 40 librerie

I libri più venduti a Torino e in Piemonte

● *Stampa Sera*, con la collaborazione di una quarantina di librerie piemontesi, pubblica la classifica dei libri settimanalmente più venduti nella Regione e nelle principali città.

Ecco la classifica

1) Primo Levi **La chiave a stella** (Einaudi) L. 4500 (1°)
2) Isaac B. Singer **Shosha** (Longanesi) L. 5000 (8°)
3) Giuseppe Berto **La gloria** (Mondadori) L. 5000 (2°)
4) Terry Brooks **La spada di Shannara** (Mondadori) L. 7500 (3°)
5) Joseph Roth **Il profeta muto** (Adelphi) L. 5000 (6°) e Enzo Biagi **Fran-** (Rizzoli) L. 7000
7) Mario Puzo **I folli muolono** (Dall'Oglio) L. 7000 (9°) e James Herriot **Cose sagge e meravigliose** (Rizzoli) L. 7000
9) Roberto Gervaso **Nerone** (Rusconi) L. 7000
10) Piero Chiara **Vita di Gabriele d'Annunzio** (Mondadori) L. 7500 (4°)

Continua il dominio dell'ultimo di Primo Levi nonostante sia arrivato per ultimo sugli scaffali delle librerie. Altre novità non ci Una classifica questa di fine anno di riconferme: chi ha apprezzato il libro successo ha sentito il desiderio di regalarlo, magari, segnalano alcuni librai, tenendo d'occhio il prezzo di copertina.

A cura di Alessandro Ross

I best-sellers in ogni città

Rilevazione compiuta dal 29 dicembre 1978 al 4 gennaio 1979.

Acqui: Grillandi **La contessa di Castiglione** (Rusconi)
Alba: Levi **La chiave a stella** (Einaudi)
Alessandria: Fogar **La zattera** (Rizzoli)
Aosta: Levi **La chiave a stella** (Einaudi)
Asti: Herriot **Cose sagge meravigliose** (Rizzoli)
Biella: Scanzio Bais **Il marito di mia moglie** (Il Biellese)
Cuneo: Quilici **Le frontiere Allah** (Mondadori)
Ivrea: Levi **La chiave stella** (Einaudi)
Novara: Berto **La gloria** (Mondadori)
Novi Ligure: Fogar **La zattera** (Rizzoli)
Pinerolo: Haley **Radici** (Rizzoli)
Torino: Singer **Shosha** (Longanesi)
Vercelli: Gervaso **Nerone** (Rusconi)

Ecco l'elenco delle librerie che hanno collaborato a Stampa Sera:

Acqui: San Guido (via Bollente, 16)
Alba: Riolfo (via Cavour, 5/b)
Alessandria: Fissore (via Dante, 102)
Aosta: La Huche (via Festaz, 59)
Asti: Al vostro libraio (via Battisti, 29)
Biella: Aglaia (via San Filippo, 17)
Cuneo: La Moderna (corso Nizza, 46)
Ivrea: Cossavella (via Cavour, 64)
Novara: Lazzarelli (portici Teatro Coccia)
Novi Ligure: Esor (via P. Isola, 8)
Pinerolo: Tajo (via Duomo, 4)
Torino: Internazionale Hellas (via Berrola, 6); Feltrinelli (piazza Castello,); Campus (piazza Carlo Felice, 64); La Coupole (via . Francesco d'Assisi, 15); Il Torchio (corso Moncalieri, 3); Zanaboni (corso Vittorio Emanuele, 41); Lattes (via Garibaldi, 3)
Vercelli: Giovannacci (via Laviny, 10)

Cosa sta leggendo Paolo Poli

In questo momento leggo Ulisse *di Joyce, un ritorno che compio spesso piacere. In particolare mi sto soffermando sul capitolo dedicato a Nausicaa. Fra i libri più recenti ho apprezzato particolarmente l'ultimo romanzo di Joseph Roth,* Il profeta muto *(Adelphi).*

Paolo Poli

Il consiglio del libraio

Consiglio *Il profeta* (Adelphi) di Joseph Roth, perché è un ottimo romanzo, perché è un romanzo politico di estrema attualità, anche ambientato negli Anni 30, perché occorre conoscere questo scrittore, dimenticato per trent'anni, che fra i maggiori esponenti della letteratura europea.

Libreria Luxembourg
Torino

La classifica di Tuttolibri

(settimanale dell'Editrice La Stampa)

ITALIANA
1. Berto, *La gloria* (Mondadori)
2. Gasperini, *Una donna e altri animali* (Rizzoli)
3. Cassola, *Il superstite* (Rizzoli)

NARRATIVA STRANIERA
1. Singer, *Shosha* (Longanesi)
2. Haley, *Radici* (Rizzoli) Joseph Roth, *Il profeta muto* (Adelphi)

SAGGISTICA
1. Chiara, *Vita Gabriele D'Annunzio* (Mondadori)
2. Sciascia, *L'affaire Moro* (Sellerio) Ronchey, *Libro bianco sull'ultima generazione* (Garzanti)

VARIE
1. Fogar, *La zattera* (Rizzoli)
2. Alberti, *Calendario astrologico* (Rizzoli) e De Crescenzo, *Raffaele* (Mondadori)

L'«Almanacco Bompiani '79» di Lietta Tornabuoni e Natalia Aspesi

Gli italiani scoprono il corpo

«Gli italiani scoprono il corpo. La violenza quotidiana fa del corpo un bersaglio, resuscita la dimenticata paura fisica d'essere picchiati, feriti, fatti prigionieri, ammazzati. La filosofia dell'amore elegge il corpo a protagonista di insegnamenti, sollecitazioni, condizionamenti modelli, sessuali oppure asessuati. culto della Forma fisica venera il corpo, persegue la perfezione l'eterna giovinezza attraverso diete, ginnastiche, terapie orientali cure mediche, celebra nelle maratone nelle marcelonghe la sua mistica di massa».

Queste frasi sono riprese dalle «Istruzioni per l'uso» dell'Almanacco Bompiani 1979 (*Corpo a corpo* pagine, 10.000 lire) curato da Lietta Tornabuoni e Aspesi, che con materiali frativi e scritti hanno inteso documentare i modi, i fenomeni e le contraddizioni della riscoperta della fisicità nel costume italiano temporaneo.

Il libro si compone tre capitoli: «Corpo e amore», «Corpo e violenza» «Corpo e salvezza». La filosofia che anima l'opera è che attraverso il recupero, parte del corpo, quel ruolo centrale e di quel valore negati dalla violenza quotidiana una nuova cultura della sopravvivenza. estremo tentativo, un'ultispiaggia? Forse. Certo sono stati inseriti epigrafe alcuni versi del cantautore napoletano Edoardo Bennato: *«Abbiamo fatto una bella riuscita / a questo punto la mela avariata / io mela vedo brut / salviamo il salvabile».*

Il volume è ricchissimo di materiale illustrativo (fotografie, opere d'arte, fotogrammi di film, pubblicità) di saggi, interviste, estratti di libri, lettere quotidiani e periodici: un panorama esauriente nuovi rapporti con il nostro «involucro dell'anima», ma anche testimonianza dei disastri passati recenti.

Una lettura che lascia l'a- in bocca che è istruttivo, doveroso salutare compiere.

Alessandro

L'occasione da non perdere

PER CHIUSURA DEFINITIVA al 31-1-79

Nei locali della Generalmoda

EX CAESAR

Via 4 - TORINO (dietro Porta Palazzo)

Vendita di migliaia di capi di abbigliamento prezzi di perizia

Per acquisti non occorre nessuna tessera

"I Paraventi,, al Cabaret Voltaire

Brucia ancora l'Algeria araba

Due attori della cooperativa Majakovskij in «Paraventi»

La Cooperativa teatrale Majakovskij ha mandato in scena ieri sera al Cabaret Voltaire I Paraventi, di Jean Genet, con [redacted] regia [redacted] Luciano Meldolesi. Il testo di Genet, che in Italia può dirsi del tutto sconosciuto, reca la data del 1960 e venne pubblicato nel 1961. Fu rappresentato per la prima volta [redacted] Parigi nel 1966 dalla compagnia Barrault-Renaud per [redacted] regia di Roger Blin. L'argomento traeva spunto dalle allora recenti e brucianti vicende algerine.

Oggi Meldolesi [redacted] fatto il possibile, anche nello sveltire alcune parti del testo (la rappresentazione dura comunque circa due ore) per attualizzare le situazioni, [redacted] il risultato non può dirsi del tutto positivo. Emerge la radice del dramma, [redacted] rancore arabo contro il conquistatore francese, poi l'amarezza di vedere sovrapporsi, sulle strutture dell'ex colonialismo, [redacted] edificio nuovo, tutto arabo, [redacted] fatto a modello di quello francese precedente.

Il dialogo, soprattutto nel secondo atto, tra i vivi e i morti che si rimproverano a vicenda per quanto è avvenuto, mostra la corda. Il discorso vorrebbe, soprattutto nelle intenzioni del regista, ampliarsi; oggi gli arabi [redacted] gli esclusi, gli emarginati, un «prodotto» [redacted] francesi. La loro povertà, la loro cenciosità può [redacted] ribaltata, trasformata da arma di sconfitta e da simbolo d'inferiorità in argomento di vittoria, di affermazione, ed è qui che il lavoro di Genet, visto nel 1979, offre tutto il caratteristico conformismo dei non-conformisti ad oltranza.

Gli attori della cooperativa teatrale Majakovskij hanno recitato [redacted] con impegno, con calore, [redacted] domanda da porsi è forse perché [redacted] abbiano scelto Genet, con [redacted] debolezza. Il sottoproletariato [redacted] Genet oggi puzza di naftalina [redacted] dal 1960 si è visto ben altro, si [redacted] assommate ben altre esperienze sulle rovine della questione algerina. Questa cooperativa teatrale merita di essere attesa [redacted] un altro appuntamento che ne sfrutti meglio le possibilità [redacted] la verve, che ieri sera non le sono per nulla mancate.

r. ross.

GALLERIA D'ARTE
LA CITTADELLA
V. Bonelli 31 - tel. 519265
Alfonso Birolo
ore 18 inaugurazione

[redacted] CLUB
DISCOTECA
presso «NUOVA [redacted]
serata in [redacted]
e strip-tease
V. A. Doria 21 - tel. 540.[redacted]

Solo oggi

De Andrè e P.F.M. al Palasport

Organizzato da Radioflash, Nuovasocietà e Media Concert, il concerto di stasera (ore 21) al Palasport riunisce [redacted] pattuglietta di esponenti della «nuova» musica italiana. La stella numero uno è Fabrizio De Andrè, il cantautore genovese che [redacted] può considerare l'antesignano della generazione dei De Gregori [redacted] dei Venditti. Con lui, prenderanno parte al concerto [redacted] questa sera i quattro della Premiata Forneria Marconi, gruppo «pop» tra i più significativi degli ultimi anni italiani. Con Franz Di Cioccio, Franco Mussida e Flavio Premoli, che fanno parte del nucleo originario della Pfm, [redacted] da qualche tempo Patrick Djivas.

Completano il [redacted] del concerto, infine, David Riondino, ex del gruppo Victor Jara e del Living Theatre, Roberto Colombo, che presenterà il suo ultimo Lp, e Lucio Fabbri, polistrumentista e già collaboratore di Vecchioni e Finardi.

Cabaret Centralino — Da stasera [redacted] sabato, alle 22, spettacolo [redacted] Giorgio Ariani [redacted] gli Scostumisti.

Teatro Gianduja — In via Santa Teresa 5 oggi alle 16,30: «Pinocchio».

Dopo 13 anni i New Trolls si convertono alla canzonetta

Anche i folletti invecchiano

MILANO — *«Magari i nostri ammiratori ci rimarranno [redacted] anche male e si sentiranno traditi, noi invece siamo contenti [redacted] poter dire [redacted] stiamo cambiando; stiamo diventando bravi nel campo delle canzonette che [redacted] volta disprezzavamo. Ne è prova il nostro ultimo [redacted] giri Quella carezza della sera che abbiamo presentato la notte di Capodanno in tv. Sappiamo di essere conosciuti ed apprezzati come bravi strumentisti e compositori [redacted] gli anni [redacted] passati — ormai ne abbiamo quasi [redacted] — e vogliamo avvicinarci [redacted] più al pubblico. Per questo miriamo [redacted] una produzione più vasta e meno di élite e oggi usiamo le voci come [redacted] una volta usavamo gli strumenti».*

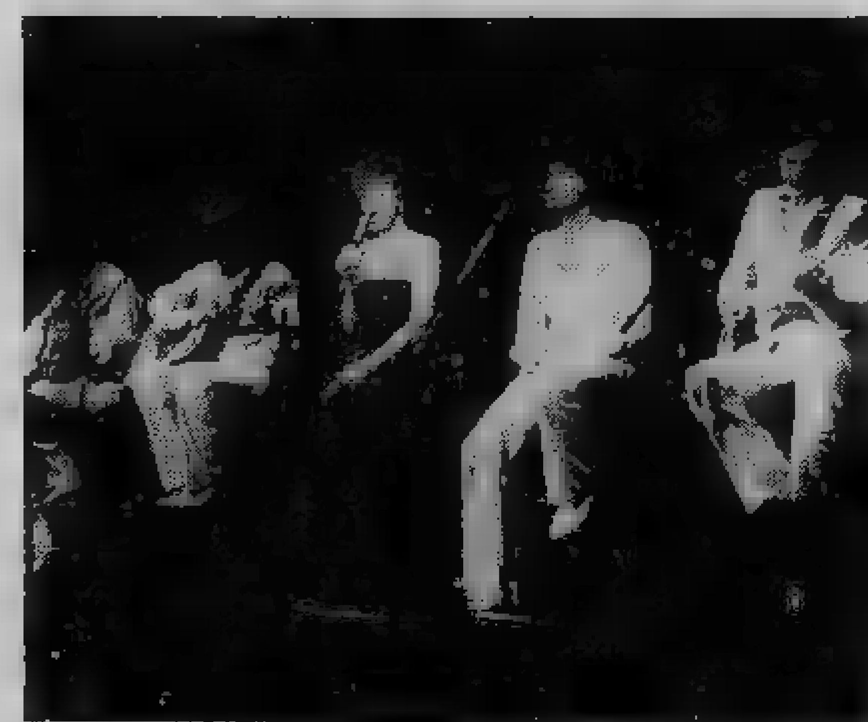

I New Trolls nel [redacted] concerto [redacted] la Vanoni

I propositi [redacted] del leader dei New Trolls Nico Di Palo, che suona il violino, il piano e l'organo. Annuisce Vittorio De Scalzi. Quando [redacted] gruppo si formò [redacted] Genova, Vittorio interruppe gli studi di ragioneria, da allora [redacted] passati ben 13 anni. I «nuovi folletti» nacquero in modo insolito, colpa o merito di [redacted] giornalista. Genova era popolata [redacted] molti complessini di buon livello e un noto critico musicale [redacted] divertì a scrivere quale doveva essere secondo lui la formazione di [redacted] buon complesso scegliendo cinque nomi appartenenti [redacted] cinque gruppi diversi. Fu così che Vittorio convocò gli altri quattro ragazzi in un bar della vecchia Sturla [redacted] dar vita al gruppo.

[redacted] fondatori [redacted] allora adesso ne sono rimasti quattro, per la strada si è perso solo l'organista Mauro Chiarugi. In compenso [redacted] sono aggiunti due nuovi elementi: Giorgio Ussai e Ricky, l'unico milanese (gli altri sono tutti genovesi). L'entrata di Ricky non è stata casuale: [redacted] suonato [redacted] dei New Trolls, Gianni Belleno, durante una [redacted] sbandatina dal gruppo originale, a cui è seguito il pronto ritorno [redacted] condo lo stile genovese [redacted] «famegia». Spiega il biondo Belleno: *«Anche noi abbia[redacted] avuto la crisi del settimo anno, ma poi siamo tornati [redacted] insieme perché ognuno ha ritrovato nel gruppo le [redacted] che invano [redacted] to altrove».*

[redacted] nuova formazione hanno cambiato anche la [redacted] discografica. [redacted] Wea [redacted] cui hanno inciso il [redacted] vo long play *Aldebaran* e hanno composto, insieme a Manuel De Sica, la colonna sonora del film che ci rappresenterà al Festival di Cannes *Caro papà* [redacted] Dino [redacted] *«Non è la nostra prima colonna sonora* — dice Giorgio D'Adamo — *abbiamo firmato anche quella de* La vittima designata *e [redacted] Spagna quella di [redacted] filmetto assai divertente* Nunca en horas [redacted] clase. *Fra poco i telespettatori italiani ascolteranno [redacted] sigla che abbiamo composto per le otto puntate [redacted] nuova trasmissione di Pippo [redacted]* Luna park».

I New Trolls sono tornati recentemente dal Sud America. Vi hanno passato due mesi imperversando alla televisione, alla radio, nei teatri. *«Dovevamo rifarci* — spiegano [redacted] genovesi — *delle spese del viaggio, solo per imbarcare i nostri strumenti abbiamo pagato più di 30 milioni. Quelli sono Paesi dove devi arrivare attrezzati perché [redacted] trovi niente. Nell'America [redacted] Nord invece trovi tutto [redacted] è troppo caro».*

[redacted] Gallotti

CINEMA NOVITÀ

[redacted] — Il cantautore Franco Califano esordi[redacted] nel [redacted] il film «Gardenia» che [redacted] Domenico [redacted] su [redacted] sceneggiatura [redacted] Augusto Caminito.

IL [redacted] FA FIASCO — *L'apparente fiasco commerciale del rifacimento di «The wiz», («Il mago di Oz»), tratto dalla commedia musicale di Broadway, rischia di costare caro alla società Universal: soltanto 8 milioni di dollari di introiti per un film che è già stato sostituito in molte sale cinematografiche degli Stati Uniti [redacted] altre pellicole di maggior richiamo. [redacted] regista Sydney Lumet assicura che il costo [redacted] film [redacted] ha superato i 27 milioni di dollari mentre la stampa americana scrive che il costo complessivo [redacted] pellicola è compreso tra i 35 e i 40 milioni di dollari. La Universal, [redacted] questo punto, tenterà il tutto per tutto sui mercati stranieri.*

ECONOMICI

19 Vendita alloggi

L'IMMOBILIARE vende S. Paolo 2 camere tinello [redacted] servizi [redacted] milioni. Tel. 011 505.921.

L'IMMOBILIARE vende S. Rita libero salone 2 camere cucina doppi servizi [redacted] + 7 milioni mutuo fondiario. Tel. 011 505.921.

L'IMMOBILIARE vende Grugliasco libero in palazzina salone, 3 camere cucinotto servizi 56 milioni. Filiale di Rivoli Tel. 011 958.9585.

L'IMMOBILIARE vende [redacted] c.so Q. Sella soggiorno 2 camere cucina servizi 62 milioni. Tel. 011 505.921.

L'IMMOBILIARE vende Grugliasco camera tinello cucinino servizi box 17 milioni [redacted] mila. Filiale di Rivoli Tel. 011 958.9585.

MONCALIERI
libero 74 signorile due camere tinello cucinino bagno [redacted] milioni meno mutuo 6% tel. 531.927.

NUOVA costruzione liberi subito abitabili in palazzina signorile di pregiate finizioni appartamenti adatti a studios-uffici ottimi per investimento, via Sassari 31 (giardini di corso Ciriè) prezzi a partire da 18 milioni, pagamento agevolato da mutuo fondiario, personale sul posto. Fiduciaria Immobiliare 556.956.

[redacted] CAMPANELLA
libero attico due camere cucinotta abitabile [redacted] gno terra [redacted] 27 [redacted] mila [redacted] contante resto mutuo tel. 531.927 532.760.

RIVOLI Cascine Vica, viale Carrù 5, Società Terra vende alloggi nuovi: saloncino, due camere cucina e bagno da L. 36 milioni. 50% contanti, 35% mutuo, 15% 24 mesi senza [redacted]. Visite pomeriggio ore 15-18 e [redacted] tel. 958.6262 831.457

SABATELLIMMOBILI 655.359 libera graziosa casetta via Madama Cristina: camera cucina servizio doccia cantina riscaldamento. L. 13 milioni [redacted] mila dilazionabili.

[redacted]BATELLIMMOBILI 655.359 [redacted] Moncalieri corso Roma: ingresso, 2 camere, tinello cucinotto, termobagno L. [redacted] milioni 300 mila più mutuo fondiario L. 8 milioni 600 mila dilazioni.

SAIR 445.558 vende libero [redacted] corso [redacted] gio Parco spazioso [redacted] tinello cucinino bagno 21 milioni.

SAIR 445.[redacted] vende libero subito [redacted] Bardonecchia due camere cucina servizi completamente ristrutturato 32 milioni.

SAIR 445.588 vende libero corso Orbassano recente due camere tinello cucinino servizi 33 milioni [redacted] meno 1 milione 100 [redacted] mutuo fondiario.

SAIR [redacted] vende libero adiacente largo Francia spazioso due camere tinello cucinino servizi tutti i comforts, [redacted] milioni

TAIT A vende libero [redacted] Mirafiori [redacted] 2 camere tinello cu[redacted] ripostiglio servizi [redacted] 3 arie e giardino, L. 29 milioni [redacted] mila meno mutuo. Telefonare 441.765

TAIT B vende libero [redacted] corso Brescia: 3 vani e servizi 4° piano L. 21 milioni 400 mila dilazionabili. Telefonare 441.765.

TAIT C vende libero corso G. Cesare recente 3 vani cucinotto servizi ultimo piano 33 milioni 800 mila meno 7 milioni mutuo. Telefonare 441.765

TAIT D vende zona Mirafiori recente 3 camere cucina [redacted] cantina piano alto L. 33 [redacted] 600 mila [redacted] Telefonare 441.765.

TAIT E vende libero zona S.Donato 2 camere cucina ripostiglio servizi 2° piano cantina L. 13 milioni 600 mila. Telefonare 441.[redacted]

TAIT F vende zona Vanchiglia 5 camere cucina servizi ingresso cantina solaio 2 arie L. 34 milioni 200 mila dilazionabili. Telefonare 441.765.

[redacted] vende grandioso alloggio libero borgo S. Paolo via Trinità 3 camere tinello servizi [redacted].

I L M A T T O N E

UTIP 519.894 547.828 vende libero centralissimo alloggio adatto ufficio abitazione via Goito 7, in stabile [redacted] ascensore ampi negozi magazzini [redacted] di pagamento.

VENDE A) libero centrale camera servizi balcone cantina casa d'epoca 4 milioni 500 mila minimo contante resto dilazioni. Te[redacted] 532.760 531.927.

VENDE B) libero spazioso via [redacted] camera cucina 2 balconi soffitta cantina 9 milioni minimo [redacted] mutuo. Telefonare 532760 531927.

[redacted] C) libero [redacted] Saccovino (Lucento) camera tinello angolo cottura ingresso bagno 2 balconi ripostiglio termobagno [redacted] milioni 500 mila sufficienti [redacted] milioni [redacted] resto mutuo, [redacted] 532.[redacted]

VENDE D) [redacted] Agnelli recente camera tinello ingresso bagno ripostiglio [redacted] 19 milioni 500 mila [redacted] mutuo comode rate Telefonare [redacted] 531927.

VENDE E) [redacted] piazza Marmolada recente signorile [redacted] tinello cucinino [redacted] bagno piano alto [redacted] 38 milioni meno [redacted]. Telefonare 532 760.

VENDE F) libero piazza [redacted] no [redacted] camere [redacted] bagno ingresso piano alto termoascensore 40 milioni [redacted] 50%. Telefonare 532760 531927.

VENDE G) libero adiacente [redacted] lentino (via P. Giuria 10) signorile d'epoca rifinito camera tinello cucinino bagno ingresso 2 balcone 15 milioni più mutuo. Telefonare 532760 531927.

VENDE H) liberi Moncalieri stessa [redacted] recentissimi 2 [redacted] tinello cucinino o 3 camere cucina ingresso bagno volendo box 35 [redacted] più mutuo 6%.

VENDE I) liberi stessa [redacted] Settimo recenti 1 o 2 camere tinello cucinino ingresso bagno volendo box da 18 milioni a 25 milioni meno forte mutuo 6%. Telefonare 532760.

VILLA [redacted] Rivalta [redacted] Aurora ampio salone 2 [redacted] tinello cucinino 2 bagni taverna [redacted] giardino 538.945

VOLPIANO villa di 4 appartamenti composti da salone 2 camere cucina 2 bagni garage per 3 [redacted] giardino [redacted] milioni meno mutuo 20 milioni. Tel. 470.1940 - 920.0275.

[redacted] Madonna Campagna libero recente 6° piano saloncino due camere [redacted] cucinotto vendo [redacted] milioni [redacted]

20 Domande affitto

A. UFFICIO zona Crocetta-centro [redacted] professionista referenziatissimo, 100 mq circa. Scrivere: «Publikompass 450 — 10100 Torino».

A medico urge 2-3 camere uso abitazione in qualunque zona disposto anticipare qualsiasi somma. Tel. 306.559 anche serale

ASSOCIAZIONE ricerca per propri dirigenti uso non abitazione locali in Torino anche arredati. Tel. 447.2868 447.2978.

21 Offerte affitto

A Pino cedesi in affitto 8 locali e servizi, centrali, adatti ufficio. Scrivere: «Publikompass [redacted] — 10100 Torino».

CASA albergo via [redacted] Mirafiori affitta mono-bicamere arredate da L. 300 mila spese [redacted] Tel. [redacted].

DI SALVATORE corso Turati 13 d. 587.635 - 587.183 affitta elegante riservato pied-à-terre arredato libero subito.

UFFICI affittasi ultimi locali nuovo palazzo centro direzionale autoporto Torino ad un quarto d'ora da piazza Castello superfici ancora [redacted] bili mq 3000 per unica utenza o più [redacted] piccole dimensioni, [redacted] ancora da suddividere con divisori mobili secondo esigenze clienti. Tel. 011-240.123.

22 Traslochi

AUTOTRASLOCHI grandi e piccoli per città e tutta Italia, magazzini deposito [redacted] 346.777 Valsania.

TRASLOCHI per Torino dintorni Riviera viaggi [redacted] Torino Roma Napoli Sicilia, prezzi modici. Telefonare 502.625, Zignali.

24 Mobili, arredi

A. AFFARONI da Raspino il mobilificio dell'usato camere da letto 5-6 porte complete L. 140.000, tinelli L. 120.000 consegne qualsiasi località. Aperto tutti i giorni via Cirio 2 angolo via Ciriè nel cortile. Tel. 287.368.

AFFRETTATEVI regalo per Natale Capodanno armadioni veneziani noce di qualità camere soggiorni salotti cucine a metà prezzo visitateci corso Francia 280, via Isaiglio 74, via S. Donato 96.

GRANDI affari in un piccolo negozio mobilificio S. [redacted] Verdi [redacted] Torino, vendita promozionale di cucina all'americana con sconto 50% su prezzi [redacted] al 1977. Approfitta[redacted]

MO[redacted] Lorenzo arredamenti [redacted] pleti di ogni genere per [redacted] e uffici. Visitatene senza impegno anche a domicilio. Facilitazioni di pagamento a referenziati. Consegne gratuite fino a 100 km da Torino. Via Cappellina 6 [redacted] Torino

30 Scuole e istituti

OFFRESI facile redditizio impiego frequentando scuola Arlem Estetica viso corpo manicure maquillage. Istituto Lino Rainero, corso Matteotti 31, telefono 518.658.

36 Nautica

BERTRAM 28 [redacted] 1974 accessoriato tel. ore pasti 696.8330

CABINATO 7 metri 155 HP perfette condizioni Wc cucina frigo vendo [redacted] visibile Torino. Tel. 896.548.

37 Campeggio e sport

NOLEGGIO camper e autocaravan. Sconto 20% [redacted] stagione. Prenotazioni per weekend, viaggi estero, viaggi di [redacted] o d'affari Abrate Sport. C. Traiano 140 [redacted] 610.878.

ROULOTTE LAIKA 6000
serie speciale [redacted] d'oro» 4 più 1 posti letto attualmente parcheggiata Bardonecchia in camping dotata doppi vetri riscaldamento gabbiotto invernale [redacted] 4 per 2 veranda estiva usata pochissimo interamente arredata L. 5 milioni 500 mila trattabili C[redacted] Auto tel. per appuntamento 758.282 signor [redacted].

38 [redacted] e veterinaria

ABBIAMO cuccioloni boxeri adulti addestrati cocker neri fulvi bianco-neri e tutte le razze richieste, via Gioberti 60 tel. 500671.

ALLEVAMENTO vende pastori tedeschi cuccioli belga boxer cocker schnauzer [redacted] nani yorkshire tel. 946.8735.

[redacted] degli animali [redacted] cocker pincer [redacted] conigli nani pappagalli acquari. Telefonare 650.7215

BARBONCINI [redacted] toy bianchi [redacted] vendo. [redacted] 6409.177.

RAZZE mignon da appartamento [redacted] chihuahua, maltesi, barboncini toy, scottish, fox terrier, shihtzu, allevamento vende 640.9177.

43 Filatelia, collezioni

[redacted] S. Federico 65 [redacted] 544.955, [redacted] mandati di vendita per [redacted] collezioni di monete oro e argento.

MONETE oro - Ific Galleria S. Federico [redacted] tel. 544.955 acquista sterline oro - 50 pesos Messico - Krugerrand - 20 dollari d'oro - marenghi.

45 Ville, app., cascine per vacanze, acq.-vend.

[redacted] LIRE [redacted]
Il [redacted] Immobiliare Spa vende a [redacted] sopo da ripristinare [redacted] da strada asfaltata telefono acqua luce. Tel. 658.235.

[redacted] LOANO occasione tre locali centrali cucina [redacted] vendiamo 45 milioni Eden Ceriale [redacted] Aurelia 84 0182 90020.

A Sampeyre, Il Punto Immobiliare Spa vende baita completamente ristrutturata volendo bifamiliare conforts moderni a L. 270 mila il mq Tel. 658.303.

ACQUISTO al mare Riviera Ligure, possibilmente [redacted] residence presso mare, alloggio: 2-3 vani, bagno. Tel. 535.019 mattina

AD Ospedaletti Alassio e Ceriale in villini signorili vista mare panoramica [redacted] verde 1-2 vani e servizi Murialdo e Sarà vende mutui e dilazioni Telefonare Ceriale 0182 90.320; Torino 515.917; Ivrea 0125 [redacted]

ALASSIO meraviglioso appartamento sul mare vendesi. Altri alloggi Laigueglia vicino mare. [redacted] 0182 49.026

ALBENGA in lussuoso complesso con vista mare: soggiorno, camera, cucina, terrazzo privato. Confar 0182 43.158 - 43.280.

BARDONECCHIA [redacted] Montello via Medail vendesi appartamenti nuovi [redacted] metratura costruzione signorile mutuo [redacted] tel. 011 518.817

BERGEGGI in residence con piscina a picco sul mare, soggiorno, camera, angolo cottura 26 milioni. Confar 0182 43.158 - 43.280

BORGHETTO recente, camera, cucinino, balcone con vista monti e ampi spazi condominiali a L. 21 milioni [redacted] mila. Confar 0182 43.158

CANALE casa collinare abitabile [redacted] servizi porticato e terreno a L. 22 milioni [redacted] taila e altra L. 17 milioni. Telefonare 537.136.

CANAVESE [redacted] indipendente rimodernata 2 camere tavernetta servizi terreno mq 600 22 milioni 500 mila. Tel. 470.1940, 920.0275.

CAVALLERMAGGIORE rustico abitabile due camere servizi box fienile terreno cintato 16 milioni. L'Immobiliare 0171 54.446.

CENTRALED[redacted] 532.409 [redacted] pressi Piossasco [redacted] nuova signorile [redacted] 2 camere bagno tavernetta garage [redacted] giardino [redacted] affare 55 milioni.

FINALPIA minialloggio [redacted] cucina, servizi, balconcino e posto auto a L. [redacted] milioni 800 mila. Confar 0182 43.158 - 43.280.

GIAVENO casetta bella posizione in ordine abitabile subito [redacted] 15 milioni [redacted] Tel. 710.809.

[redacted] Albese casa riattata cucina [redacted] camere servizio magazzini cantine 5 mila mq circa vigneto 45 milioni. L'Immobiliare 0171 54.446

LANGHE Castino [redacted] arredata [redacted] servizio cantina 15 milioni. [redacted] 0171 54.446.

LANGHE grande rustico da [redacted] dieci [redacted] te fienili 5500 mq circa terreno 9 milioni [redacted] L'Immobiliare 0171 54.446.

LANGHE villa su tre piani soggiorno cucina tre camere servizio più terreno e piccolo rustico 55 [redacted] L'Immobiliare 0171 54 [redacted]

L'IMMOBILIARE vende Forno [redacted] Coazze [redacted] rustico abitabile due vani 8 milioni 500 mila, [redacted] di Rivoli, tel. 011 [redacted]

[redacted] vendo villa da finire internamente, panorama porto vista sconfinata. [redacted] 0182 970.386, Torino 779.712.

PIETRA Ligure immediato [redacted] villa su 3 piani: 8 vani, 3 servizi, 2 magazzini, giardino 97 milioni. Confar 0182 43.158.

PIETRA Ligure a 50 mt mare, recente, camera, tinello, cucinino, 2 balconi, dilazioni sino al 70%. Confar 0182 43.158 - 43.280.

49 Informazioni

A. NUOVI metodi investigativi con notevoli risparmi [redacted] costo Maurizio Emma via Goito 2 Torino. Tel. 682.110 6505876.

INFORMITALIA informazioni commerciali private, indagini controlli infedeltà, [redacted] Vittorio Emanuele 107 tel. 511 024 538.682.

51 Occasioni

A Volpiano piazza V. [redacted] 10. Tel. 988.1662

CENTRI MODA RISPARMIO
[redacted] offrono una sensazionale [redacted] «collezione [redacted] '78-'79»: 1 abito lana con gilet + 1 camicia + 1 cravatta + 1 paio calze lana a L. 49 mila 900. Un'occasione irripetibile!!!

CONFEZIONI prezzi fabbrica mese del cappotto uomo donna lana delle migliori marche 65.000 abiti uomo 65 mila (taglie 42 al 60) corso Re Umberto 9. Tel. 543289 Filippo.

52 Varie

ACQUISTIAMO anticaglie oggetti vari [redacted] rimanenze rottami piume d'oca libri sgombriamo alloggi cantine. Tel. 485.440 481 058.

PELLICCE sintetiche marmotta visone 60 mila, giacconi lupo castoro eccetera 45 mila, coperte 25 mila. Wolves, corso Traiano 64/12.

PORTE pieghevoli in legno tende verticali tende a rullo. Spita, via Massena 64, tel. 597.720.

VECCHI letti dell'800 in ferro battuto vendonsi. Telefonare 267.628

ETAS PERIODICI [redacted] TEMPO LIBERO
l'Editore
INTERNAZIONALE
data
Radio Elettronica
mondo sommerso

"Corleone,, di Crawford alla radio

Amore e mafia in 12 puntate

A partire dal 12 gennaio andrà in onda sul 2° programma radio, diviso in dodici puntate, il romanzo sceneggiato «Corleone», dello scrittore americano Francis Marion Crawford. La regia è di Carlo Di Stefano, l'interpretazione di Luigi La Monica, Elena Cotta, Ennio Balbo, Gabriella Andreini, Gastone Bartolucci, Giovanna Mainardi ed altri. Musiche originali di Roberto Pregadio.

Ne parla lo stesso regista Carlo Di Stefano, che ha sceneggiato il romanzo affascinato dalla grandiosità del tema trattato, della ricchezza dei [redacted] e dello stesso personaggio dello scrittore. Dice Di Stefano: «Francis Marion, figlio del famoso scultore Thomas Crawford, godette [redacted] larga popolarità [redacted] fine del [redacted] scorso [redacted] fu personaggio versatile ed attivissimo. Viaggiò moltissimo [redacted] visse una dozzina di esistenze diverse: fu cantante lirico, diplomatico, giornalista, descrittore [redacted] paesi che visitò (Italia, America, Inghilterra, Germania, Persia, India...) pittore e romanziere.

Pur avendo la nazionalità [redacted] ricana Crawford [redacted] nato in Italia [redacted] per l'esattezza a Bagni di Lucca nel [redacted] e [redacted] la maggior parte della sua esistenza in Italia di cui [redacted] innamoratissimo e dove morì (a Sorrento nel 1909). «Sia Ja[redacted] che Hawthorne — *dice Di Stefano* — gli invidiarono la co[redacted] che ebbe dell'Italia fine secolo [redacted] della quale riuscì [redacted] grande abilità [redacted] riversare immagini e fatti nella serie più fortunata [redacted] più citata dalla critica letteraria: il ciclo iniziato con i «Saracinesca», [redacted] 1887 e continuato con «Sant'Ilario» *del 1889, con* «Orsino» [redacted] *1892 e questo* «Corleone» *del 1896».*

*In 54 anni di vita scrisse [redacted] quarantina [redacted] romanzi e un saggio intitolato «The novel: what it is?» (Il romanzo: cos'è?) in cui espone le sue [redacted] sull'arte e sul[redacted] narrativa. Nel 1884, dopo [redacted] brillante matrimonio si ritirò dalla carriera diplomatica [redacted] si stabilì a Sorrento in [redacted] lussuosissima villa, dove scrisse appunto il «Corleone». «Il romanzo — *spiega Di Stefano* — è un interessantissimo documento, un vero affresco, in forma romanzata, di un'epoca precisa. Sono gli anni immediatamente successivi all'unità d'Italia [redacted] vi si [redacted] le vicende di personaggi emblematici, soprattutto aristocratici, con le loro difficoltà ad inserirsi nella nuova realtà nazionale».*

Nel romanzo c'è un po' di tutto: speculazione edilizia, speculazione nella costruzione della nascente rete ferroviaria, l'avventurismo [redacted] signorotti di provincia, e c'è anche la mafia, con storie [redacted] banditi, di faide, di gelosie, [redacted] tutto legato da una storia d'amore di cui è protagonista una donna siciliana, Vittoria d'Oriani Corleone, sorella [redacted] tre noti grandi mafiosi corleonesi.

Lamberto Antonelli

TV REGIONALI

Teleradio city (Al) Canale 44-47

12,30 **Tv** [redacted]
FILM 12,45 **Film**
14,15 **Il mercatino**
15,15 **T**[redacted]
15,45 **Topo** [redacted]
16,30 **Problemi equo** [redacted]
17,15 **Videoshow**
18,30 **Agenda**
19 — **Teleflash**
FILM 19,30 **Telefilm**
20,15 **Coi** [redacted] **gola**, sceneggiato
21,30 **Spettacolo musicale**
22,15 **Il rubacuori**
FILM [redacted] — **Film della** [redacted]

TBN (Novara) Canale 47

19,45 **Seconda galleria**
20,05 [redacted] **music**, disco dedica
20,30 **Novara** [redacted]
FILM 21,05 **Film**
22,30 **Novara** [redacted]

Tva (Aosta) Canale 39

11,38 [redacted] **viaggi:** L'uomo contro tutto (replica)
12,40 **Rotopress TVA**
13 — **Musica non stop**
19 — **Rubrica per bambini:** Filopat e Patafil
19,40 **Documentario:** Vacanze in Dalmazia (versione francese)
20,20 [redacted] **20,20**
FILM 20,50 Film: **Latitudine zero,** fantascienza (c)
22,45 **Rubrica:** Lo sci nell'era moderna
23,30 **Buonanotte**

STP (Casale-Vc) Canale 50

FILM 12,15 **Uragano,** film giallo
20 — **Documentario**
20,30 **Telesera**
20,45 **Disegni animati**
21 — **Caccia al 13**
FILM 21,20 **Squali d'acciaio,** film
22,45 **Telenotte**
FILM 23 — [redacted] **all'attacco,** film

T. Alto Mi. Canale 29-56-69

17,30 **Informazione flash**
17,35 **Spendiamoli bene**
17,45 **Disegni animati**
17,55 **Il tormentone**
18,55 **Musicale**
19,30 **Informazione tv**
20 — **Speciale informazione**
FILM 20,30 **S3s massacro e diamanti,** film
22 — **Sci nell'era moderna**
FILM 22,40 **Buona parte di Paolina,** film sexy, viet. 18
24 — **Programmi di domani**

Teleradio Asti Canale 25-51

13 — **La cantina**
13,40 **TRA notizie**
13,50 [redacted] **su...**
14,15 **Per voi bambini**
FILM 15 — **Film**
17,50 [redacted]
FILM 19 — **Telefilm**
19,40 **TRA sera**
19,50 **Obiettivo su**
20,20 **Comiche**
FILM 20,45 **Film**
22,15 **Cosa c'è stasera**
FILM 23,15 **Film**

OGGI ALLA RADIO E FILODIFFUSIONE

1
FM 92,1

14,05 [redacted] con Renzo Zanobi
14,30 **Altri tempi, altre voci.** Breve storia dei caffè letterari italiani
15,05 **Barbara Marchand presenta Rally.** Selezione per la vostra discoteca
15,30 **Errepiuno.** Incontri radiofonici pomeridiani, oggi con Mario Carne[redacted]
16,45 **Incontro** [redacted] **un Vip.** I protagonisti della musica [redacted]a
17,05 [redacted] **brav'uomo, chi lo trova?** Racconto [redacted] Flaherty O'Connor
17,45 **Musiche** [redacted] **film**
18,15 **Il giardino delle delizie.** Soavità, catastrofi, desideri, piccoli tic [redacted] grandi nevrosi
18,40 **Appuntamento con Dora Moroni e Pino Cricitti**
19,30 **Ascolta si fa sera**
19,35 **Canzoni italiane**
20 — **Graffa che** [redacted] [redacted] Programma di [redacted] Valier
20,30 **I** [redacted] **e Angelo Branduardi**
21,05 **Opera - quiz.** Trasmissione a premi [redacted] Lucio Lironi
21,40 **Martin Luther King.** Originale radiofonico in 8 episodi [redacted] Domenico Maccotti, con Marina Bonfigli e Sergio Graziani. 4° episodio
22,10 **Combinazione** [redacted] Programma di Wolfango Vaccaro, condotto da [redacted] Nebbia [redacted] Gigi Marzialli
23,08 [redacted] **da...** Programma [redacted] Giancarlo [redacted]

2
FM 95,6

14 — **Trasmissioni regionali**
15 — **Qui** [redacted] **2.** Appuntamento con gli ascoltatori con Giovanni Gigliozzi e Maria Luisa Algini (I parte)
15,45 **Qui Radio 2** (II parte)
16,37 **Qui Radio 2** (III parte)
17,55 **I figli dei tempi** di Matteo Pizzigallo. 9° puntata
18,33 **Un uomo** [redacted] [redacted] cura [redacted] [redacted] La Porta. 1° puntata «Il sinistrese nel linguaggio giovanile»
18,58 **Spazio X.** Spazi musicali a confronto per tutti i gusti e per tutte le età
20,50 **Il Teatro** [redacted] **Radiodue Un processo famoso** di Te[redacted] Rattigan, con Lu[redacted] Catullo, Gastone [redacted]schin. Regia di Umberto Benedetto

3
FM 89,2

15,30 [redacted] **certo discorso musica giovani**
17 — **Fantaconta.** Viaggio attraverso mondi immaginari per arrivare a...
17,30 **Spazio Tre.** Musica e attualità culturali presentate [redacted] da Giaime Pintor (I parte)
19,15 **Spazio** [redacted] (II parte)
21 — **Genoveva.** Opera in 4 atti di J. L. Tieck [redacted] F. Hebbel. Musica di Robert Schumann
[redacted] — Alfredo Profeta presenta **Il jazz**
23,40 **Il racconto** [redacted] [redacted] **notte**

F
IV CANALE

14 — Fuori repertorio
14,45 Canti e danze folkloristiche svedesi
15 — Il pianoforte di Béla Bartók
15,42 Te [redacted]
17,30 Stereofilomusica
19 — La settimana di Brahms
20 — Ritratto d'autore: Karl Stamitz
21 — Pagine clavicembalistiche
21,30 G. B. Pergolesi
22,15 Fogli d'album
22,30 Concertino
23 — A notte alta

V CANALE

14 — Tutto jazz
15 — Cocktail Musicale
16 — Il Leggio
[redacted] — Colonna continua
20 — Quaderno a quadretti
22 — Musica leggera [redacted] stereofonia

RADIO ALTERNATIVE

[redacted] **Ombra** (Fm 96,400): telefono 965.8007
RTA (Fm 104 Mhz): telefono 516.277.
[redacted] **Europa 3** (Fm 89,78 Mhz): telefono 724.024.
Radio Subalpina (Fm 101) telefono 835.468 930.886
[redacted] (Fm 97,700): telefono 512.092.
[redacted] **Monte Bianco** (Fm 103,700 Mhz): tel. 512.828.
[redacted] **Torino Liberty** (Fm 90,900 Mhz): telefono 683.222.
[redacted] **ABC** (Fm 97 Mhz): telefono 542.131.
Radio Blitz (Fm 100 Mhz): telefono 767.813.
Radio Reporter 93 (Fm [redacted] Mhz): tel. 513.651-513.757.
[redacted] **Centro** [redacted] (Fm 94,908 Mhz): tel. 713.074-713.075.
[redacted] **Torino 4** (Fm 102): telefono 613.234.
Radio Torino [redacted] (Fm [redacted] Mhz): telefono 518.573.
Radio Torino [redacted] (Fm 103,300 Mhz): t. 637.837.
Radio Break (Fm 99,600 Mhz): telefono 500.720.
Radio Torino Centrale (Fm 94 - 101,4 Mhz): t. 876.661.
Radio Proposta (Fm 88,750): telefono 545.471.
Radio Sky (Fm 92,500): telefono 901.4405.
G.R.P. (Fm 99,300 Mhz): telefono 556.301/2.
Radio 99 Eightyeight (Fm 89 Mhz): telefono 473.0261.
Radio [redacted] **Futura** (Fm 96,600): telefono 544.383.
[redacted] [redacted] **Galaxy** (Fm 94,750 - 90,500): tel. 705.284.
[redacted] **Vogue Caluso** (Fm 97,200): tel. 983.2300.
Radio [redacted] (Fm 101,500): telefono 213.559.
Radio [redacted] (Fm 105,500): telefono 305.134.
Radio Torino City (Fm 88,950 e 94,750).
Radio Studio Centrale (Fm 95,900): tel. 627.1297.
Editrice Radio [redacted] (Fm 98,600 Mhz): t. 284.831.
[redacted] [redacted] **Italiana** (Fm 97,400 Mhz): t. 739.9261.
Radio Monviso (Fm 94,400 Mhz): telefono 830.403.
Radio City One (Fm 97,900 Mhz): telefono 707.0926.
[redacted] **Rivoli** (Fm 100,595 Mhz): telefono 953.2152.
[redacted] **Gemini One** (Fm 102,730 Mhz): telefono 530.071.
[redacted] **Express** (Fm 100,200 Mhz): telefono 531.625.
Radio [redacted] (Fm 89,400 [redacted]): telefono 800.9871.
Tele Radio Nord (Fm 102,300): tel. 800.9877. Settimo Torinese.
Radio Universal (FM 93,300 Mhz): telefono 800.1617.
Radio Borgaro (Fm 91,600 Mhz): via Ciriè 23, Borgaro.
[redacted] [redacted] (Fm 90,300): telefono 531.365.
Radio Zero (Fm 90,600): telefoni 262.2866 - 262.3662.
Radio Ambassador One (Fm 101,200 Mhz): t. 901.4264.
Radio Italia Uno (Fm 92,600 Mhz): t. 264,514-263.366.
Radio Piemonte [redacted] (Fm 98,850 Mhz): t. 605.3323.
[redacted] [redacted] **94** (Fm 94 Mhz): tel. 912.708, Chivasso.
[redacted] [redacted] **2000** (Fm 91,200 Mhz): telefono 897.856.
Radio [redacted] **Centrale** (Fm 95,800): telefono 627.1297.
Radio Studio Aperto (Fm 88,200): telefono 356.666.
[redacted] **S. Mauro** (Fm 94,750 [redacted] 100,800): tel. 822.4838.

TV ESTERE

Svizzera

12,25 **Sci:** gara di salto a Innabruck (c)
15,40 **La Scala: 1778-1978** (2ª puntata) (c)
FILM 16,20 **Una manciata d'odio,** [redacted] Lesley Selander, con Rod Cameron. Western, 1962
17,50 **Telegiornale** (c)
17,55 **Il** [redacted] (12ª puntata) (c)
18 **Occhi aperti** (c)
FILM 18,20 **L'oro di Hunter,** telefilm (c)
18,50 **Telegiornale** (c)
19,05 **I primi 365 giorni** [redacted] **vita di** [redacted] **bambino** (10ª puntata) (c)
19,35 **Stonehenge,** documentario (c)
20,05 [redacted] **regionale**
20,30 **Telegiornale** (c)
FILM 20,45 **Anonimo veneziano,** di Enrico Maria Salerno, con Tony Musante, Florinda Bolkan. Drammatico, 1971 — *Noto film che segna anche il debutto nella regia cinematografica di Enrico Maria Salerno, che avrebbe poi realizzato un'altra storia strappalacrime* [redacted] Eutanasia di [redacted] amore. *Nel film di stasera, lui* [redacted] *naturalmente malato di cancro e lei vive naturalmente* [redacted] *Venezia. Naturalmente dopo una separazione, si reincontrano mentre* [redacted] *laguna ribolle di spume,* [redacted] *si lasciano al suono della musica di Benedetto Marcello* (c)
22,15 **Jazz club** (c)
23,15 **Telegiornale** (c)

Capodistria

[redacted] **Buona sera,** cartoni animati (c)
20,15 **Telegiornale** (c)
FILM 20,35 **I quattro volti della vendetta,** di Robert Lynn, con Lex Barker, Ann Smyrner, Walter Rilla, Veronique Vendell. Western, 1964 (c)
22 **Cinenotes** (c)
22,30 **Jazz sullo schermo:** il quintetto jazz di Belgrado (c)

Montecarlo

17,45 **Disegni animati**
18 **Parolilamo,** telequiz
18,20 **Un peu d'amour, d'amitié** [redacted] **beaucoup** [redacted] **musique**
19,50 **Notiziario**
FILM [redacted] **Telefilm**
FILM 21 **Mamma perché mi hai fatto così bello?,** [redacted] Gianni Puccini, con Marisa Allasio, Nino Manfredi, Gianrico Tedeschi. Commedia, 1958
22,35 **Chrono,** rassegna di attualità automobilistiche
23 **Notiziario**
23,10 **Montecarlo sera**

TV NAZIONALE

Rete

12,30 **Argomenti: Gandhara** (c)
13 **Filo diretto,** dalla parte del cittadino (c)
13,30 **Telegiornale**
17 **Il trenino,** favole, filastrocche e giochi (c)
17,25 **Quel rissoso, irascibile, carissimo Braccio di Ferro,** cartoni animati (c)
FILM 17,30 **Paper moon: Sostituzione di persona,** telefilm
18 **Argomenti: L'America di fronte alla grande crisi** (quinta puntata) (c)
18,30 **10 Hertz,** spettacolo musicale condotto da Gianni Morandi (2ª parte) (c)
19 **TG 1 Cronache** (c)
FILM 19,20 **Happy days: Richie si ribella,** telefilm — *Richie è in grave crisi, dopo che due tipacci grandi e grossi lo hanno pubblicamente sbeffeggiato, e quel che più conta proprio di fronte alla sua ragazza. Richie deve assolutamente vendicarsi, e accoglie la proposta di Arnold di iscriversi a un corso di judo. Ma le cose, al corso, non vanno precisamente secondo le speranze, tanto è vero che Richie finirà per essere messo fuori combattimento persino da sua sorella. Occorre quindi che scelga un'altra maniera per vendicarsi, e a questo proposito giungerà infine provvidenzialmente un ingegnoso suggerimento di Fonzie* (c)
19,45 **Almanacco del giorno dopo** (c)
20 **Telegiornale**
20,40 **Non stop,** spettacolo di varietà — *Conti la fortunata trasmissione di Enzo Trapani. Nella puntata ci sono Carlo Verdone, i Giancattivi, Stefania Rotolo, Renato 33, Nancy Nova, Ernest Thole, Massimo De Rossi, Les Chocolat's, Andrea Brambilla, Nino Formicola, Raf Luca e i Gatti di Vicolo Miracoli* (c)
21,45 **Dolly,** appuntamenti con il cinema (c)
22 **Speciale TG 1** (c)
Telegiornale

Stefania Rotolo e «Non stop»

Rete due

12,30 **Teatromusica,** settimanale di notizie dello spettacolo (c)
13 **TG 2 Ore tredici**
13,30 **Tresei: Genitori, come?** (c)
17 **Bull e Bill,** cartoni animati (c)
FILM 17,05 **Un libro, un personaggio, film: I ragazzi della via Paal,** di Zoltan Fabri (2ª parte) (c)
18 **Italiani e altri,** la presenza degli stranieri in 15 secoli di storia italiana (1ª puntata) (c)
18,30 **TG 2 Sportsera** (c)
18,50 **con... il Quartetto Cetra,** con il telefilm della serie **Dr Robot** (c)
19,45 **TG 2 Studio aperto**
20,40 **TV, un quarto di secolo, ricordi e testimonianze di 25 anni di televisione in Italia** (c)
22 **Tribuna politica:** Dibattito dc, pci, psi, pri, pr (c)
TG2 Stanotte

AMAROLO
L'AMARO DI BAROLO
Prodotto e imbottigliato da
COMM. GIOVANNI SCANAVINO
PRIOCCA D'ALBA

TV PRIVATE

La redazione non è responsabile delle frequenti variazioni che le tv effettuano all'ultimo momento.

Tele Europa 3 Canale 58

14,30 **Show musicale**
FILM 15,30 **Il grande caldo,** di Fritz Lang, con Glenn Ford, Gloria Grahame. Poliziesco 1954 — *Ammonito, minacciato, espulso dalla polizia e reso vedovo, un sergente continua con la forza della disperazione ad indagare sullo strano suicidio di un commilitone*
17 — **Cartoni animati**
17,30 **Ho vissuto una sola estate,** di George Vitanidis, con Irine Petrescu. Drammatico 1972 — *Dopo un incidente un medico non sa decidersi: potrebbe sposare la collega che lo ha curato, oppure l'infermiera che lo ha assistito, e che ama da anni*
19 — **Il salotto di Esculapio** (rubrica medica)
20 — **Lassù qualcuno mi attende,** di John e Roy Boulting, con Peter Sellers, Cecil Parker. Commedia 1964 — *Le vicende di un parroco in una cittadina inglese: dapprima convince una ricchissima vedova a donare tutto ai poveri, poi manda sul lastrico centinaia di famiglie facendo fallire una fabbrica di psicofarmaci.*
22 — **Joe Hill,** di Bo Widerberg, con Thommy Berggren, Anja Schmidt. Drammatico 1972 — *La vita, le idee e l'ingiusta condanna e morte di un giovane svedese che emigrato in America organizza le lotte operaie e i primi scioperi*
23,30 **Pop, rock e soul**
FILM 24 — **Konga,** di John Lemont, con Michael Cough. Fantascienza 1961 — *Scienziato pazzo estrae da rarissime piante carnivore un siero che inietta in uno scimpanzé rendendolo enorme e ferocissimo.*

Tele Subalpina Canale 46

18 — **Noi e l'arte** (passerella di minidilettanti)
19 — **Notiziario**
19,10 **Parliamo di noi** (dialogo religioso con don G. Galetto)
19,30 **Bravados,** di Henry King, con Gregory Peck, Joan Collins. Western 1958
21 — **A Torino, in un punto ad un** (una serata al dancing «Du Parc» vista da Gin Coccimiglio)
21,40 **I canti della montagna** (con il Coro Subalpino)
FILM 22,20 **La schiuma dei giorni,** di Charles Belmont, con Jacques Perrin, Bernard Fresson. Commedia 1970 — *Tre strani amici in cerca d'amore: uno è un maggiordomo ambizioso, l'altro un fanatico lettore di Sartre, mentre il terzo ha costruito un pianoforte che, suonato, distilla alcolici*

Tele Studio Torino Canale 24

FILM 15,50 **Quel treno per Yuma,** di Delmer Daves, con Glenn Ford, Van Heflin. Western 1957 — *Pistolero infallibile, ma poco amante del rischio, deve scortare fino al luogo del processo un bandito catturato dallo sceriffo prima che i suoi complici arrivino per liberarlo*
17,30 **La tv dei ragazzi:** comiche
18,30 **Speciale casa**
19 — **Tst Ippica**
19,30 **Tvg**
FILM 20 — **Il terrore dei barbari,** di Carlo Campogalliani, con Steve Reeves, Chelo Alonso, Andrea Checchi. Avventuroso 1960
— **Show musicale**
23,30 **Tvg**
24 — **Tu hai paura?** (magia nera, spiritismo e la presentazione film)
0,30 **Dracula il vampiro,** di Terence Fischer, con Peter Cushing, Michael Gough. Horror 1959 — *La lotta estenuante l'occultista Van Helsing e il vampiro che nessuno come neutralizzare*

Tele Torino Int. Canale 61

17,30 **Filopat e Patafil** (pupazzi animati)
18,30 **Giochi acerbi** (per i più piccoli)
19 — **Space Angel:** Sfida all'infinito (disegni animati)
19,25 **Speciale**
19,45 **Tti notizie**
20 — **Bermude, le isole sole** (documentario)
20,30 **Le comiche Jay Lewis**
21 — **sgraffiti** (divagazioni satiriche sull'Italia ieri e oggi, di Giovanni Di Capua e Adolfo Lippi)
21,35 **Stacco musicale**
22 — **Pelle spia,** di Max Pecos, con Jean Vinci, Dominique Santarelli. Giallo, 1967 — *Ricattato, ruba per poter pagare. Dopo il colpo uccide il complice spaventato dai suoi atteggiamenti, senza accorgersi che qualcuno lo sta pedinando.*
22,30 **Le comiche di Mack Sennett:** La polizia città Bangville; Fatty poliziotto.

Videogruppo Canale

14 — **Film**
16 — **Solo contro** (rubrica di viaggi ed esplorazioni, con l'esploratore Carlo Mauri)
17 — **Il grande Buster Keaton,** collage sequenze interpretate dal celebre comico statunitense
19 — **Guida sopravvivenza città a** (gli spettacoli della sera e compravendita dell'usato, con Maria Cimino)
19,30 **Videonotizie**
19,45 **Calcio nudo**
20,30 **Notte di bivacco,** di Raoul Walsh, con Dennis Morgan, Jane Wyman. Western 1948 — *Un bandito, soprannominato poeta, ha l'abitudine lasciare dei sonetti sul luogo della rapina. Per smascherarlo uomo comincia a spacciarsi per lui*
— **Obiettivo Torino**
22,30 **Lo sci nell'èra moderna**
23,15 **Telefilm**
0,15 **Videonotizie**
0,30 **Telefilm**
1,30 **Film**
3,30 **Film**
FILM 5,30 **Film**

TV Commerciale Canale

FILM 17 — **Compagno B.,** di G. Marshall e L. McCarey, con Stan Laurel e Oliver Hardy. Commedia, 1948 — *Reduci dal fronte, debbono trovare i parenti della bimba di loro commilitone caduto in battaglia. L'impresa non è facile perché il cognome della piccola è Smith.*
18,30 **La parapsicologia per i bambini** (con medium Miscioscia)
19,15 **Di che sei?** (concorso per ragazzi)
21 — **Il re degli svizzeri** (documentario)
21,30 **Rotta Karachi** (documentario)
22 — **Il paciugo** (musica, canzoni e giochi a premi)
23,30 **La meravigliosa illusione,** di Charles Lamont, con Buster Keaton, Peggy Ryan. Fantastico 1950 — *Dopo diciotto anni la Morte gli permette di tornare sulla Terra per ritrovare moglie e figlia, per le quali sacrificato la vita.*

Tele M. Bianco Canale 33

16 — **Cartoni animati**
16,20 **Salambò,** di Sergio Grieco, con Jacques Sernais, Brunella Bovo. Storico, 1960 — *La bellissima regina di Cartagine è innamorata del capo dei mercenari in rivolta contro città. Qualcuno ne approfitta per tentare di detronizzarla.*
18 — **Music noi** (filmati musicali scelti da Mario Passera)
19 — **TG Italia / Mondo.**
19,15 **La filatelia oggi.**
20,15 **Documentario**
20,40 **Tg Torino / Piemonte**
21 — **Opinioni:** Agopuntura: scienza o ciarlataneria? (di Mario Stratta)
21,30 **Un'ora con voi** (spettacolo varietà)
23 — **Incontro i telespettatori**
FILM 24 — **La pista degli elefanti,** di William Dieterle, con Elizabeth Taylor, Dana Andrews, Peter Finch. Avventuroso, 1954 — *Dopo il viaggio di nozze giunge Ceylon dove il marito ha ereditato una piantagione. Tutto e tutti fanno sentire un'intrusa, tranne un giovane che se innamora, e decide di portarla via con sé.*

G. R. P. Canale 42

14 — **Un po' di donna** (con Livia Vitale)
FILM 15,25 **Telefilm**
16,20 **Flash**
16,35 **L'oggetto misterioso** (quiz)
16,45 **Per i ragazzi**
17,35 **Cartoni animati**
18,10 **Special in musica**
18,45 **La casa: un diritto**
19,15 **GRP Flash**
19,40 **Le arti marziali**
20,18 **L'oggetto misterioso** (quiz)
FILM 20,30 **Tomahawk, di guerra,** di George Sherman, con Van Heflin, Yvonne De Carlo. Western 1952 — *La mediazione di un esploratore tra i Sioux e i soldati minaccia di concludersi con una nuova guerra per colpa di un fanatico tenente che l'esploratore oltretutto ha riconosciuto come l'assassino di sua moglie*
22,15 **Tris d'autore** (quiz)
22,30 **Fuori** (Mario Forges Davanzati intervista Arnoldo Foà)
FILM 23,35 **Telefilm**
0,20 **GRP Flash**
0,30 **col pittore Alessandri**
0,55 **Dai giornali di domani**
FILM 1 — **Tomahawk, la sc di guerra**
FILM 2,35 **Film per tutta la notte**

I CINEMA DI TORINO

CRITICA		PUBBLICO	
Capolavoro	●●●●●	Eccezionale	○○○○○
Ottimo	●●●●	Successo	○○○○
Favorevole	●●●	Consensi	○○○
Discusso	●●	Discorde	○○
Mediocre	●	Scarso	○

Dal 1° gennaio sono cessati, nei locali pubblici, gli sconti che venivano effettuati esibendo la tessera dell'Enal. E' la conseguenza della soppressione di quest'ente pubblico che ha finito di esistere il 31 dicembre. Proseguono invece gli sconti praticati da altri enti i quali da tempo hanno una convenzione con l'Agis e cioè Acli, l'Arci e l'Endas. Rivolgendosi a queste associazioni, gli interessati potranno ottenere il tesserino utile per gli sconti effettuati nei diversi locali, la cui elencazione verrà fornita, si spera, [redacted] più breve tempo possibile.

SAINT-VINCENT
CASINO DE LA VALLEE

prime visioni

Cinema	Film	Critica	Pubblico	Ingresso
AMBROSIO c. Vitt. Eman. 52 Tel. 547.007	**Come perdere una moglie... e trovare un'amante...**, di P. Festa Campanile, con J. Dorelli, B. Bouchet (Italia - Colori) — Il caso fa incontrare un marito e una moglie traditi dai rispettivi coniugi. Viet. 14. Orario: 14,40-16,40-18,40-20,25-22,30. Commedia	●●	○○○○	L. 2500
ARCO-INC c. Pr. Oddone 31 Tel. 484.621	**I sogni del signor Rossi**, di Bruno Bozzetto (Italia - Colori) — L'autore di «Allegro non troppo» in una serie di cartoons dedicati ai sogni dell'italiano medio - Abbinato un d[redacted]io sull'Africa. Non viet. Orario: 15-17-18,40-20,20-22,20. ★ Disegno animato	[redacted]	○○○○	L. 1500
ARISTON v. Lagrange 21 Tel. 546.147	**La carica dei 101**, prod. Walt Disney (Usa - Colori) — Guai e divertenti incidenti per i 99 simpatici cuccioli dalmata capitanati da babbo e [redacted] Segue: **Pierino e il lupo.** Orario: 14,45-16,45-18,40-20,30-22,30. ★ Disegno animato	RIEDIZIONE (1962)		Ingr. L. 2500 rid. 1500
ARLECCHINO c. Sommeiller 22 Tel. 587.190	**Occhi di Laura Mars**, di Irvin Kershner, con Faye Dunaway, Tommy Lee Jones (Usa - Colori) — Fotografa dotata di un istinto parapsicologico, avverte dei delitti che si compiono poco dopo. Non viet. Orario 14,30-16,40-18,35-20,30-22,30. ★ Drammatico	●●	○○○○	L. 2500
ARTISTI EROTIC CENTER v. Artisti Tel. 831.374	**Voglia di lei**, di Claude Pierson con Paola Senatore, Lucretia Love, Mauro Parenti (Francia - Colori) — Fantasie erotiche provocate da una delle più eccitanti porno[redacted] del [redacted]to. Viet. 18. Orario: 15-16,30-18-19,30-21-22,40. ★ Erotico	[redacted] VISIONE non recensita		L. 2000
ASTOR v. Viotti 8 Tel. 519.516	**Forza 10 da Navarone**, di Guy Hamilton, con R. Shaw, B. Bach, F. Nero (G.B. - Colori) — I due sopravvissuti della prima vicenda di Navarone, devono paracadutarsi in Jugoslavia per eliminare un traditore. Orario: 14,40-17,20-19,50-22,30. Non viet. ★ Guerra	[redacted]	○○○○	L. 2500
AUGUSTUS p. C.L.N. 248 Tel. 530.714	**Per vivere meglio, divertitevi con noi**, di F. Mogherini, con M. Vitti, J. Dorelli, C. Spaak, R. Pozzetto (Italia - Colori) — Tre strambi personaggi sono i protagonisti di altrettanti divertenti episodi. Non viet. Orario: 14,20-16,25-18,20-20,15-22,30. ★ Commedia	●●	○○○○○	L. 2500
CAPITOL v. San Dalmazzo 24 Tel. 540.605	**Lo squalo 2**, di Jeannot Szwarc, con Roy Scheider, Lorraine Gary (Usa - Colori) — Lo stesso paese della precedente avventura è di nuovo meta delle incursioni di un ancor più feroce squalo femmina. Non viet. Orario 14,40-17,20-19,50-22,20. Drammatico	●●	○○○○○	L. 2500
CENTRALE d'Essai v. Carlo Alberto 27 Tel. 540.110	**Il cagnaccio [redacted]**, di Paul Morrissey, con Terry Thomas, Peter Cook (Usa - Colori) — Su una oscura eredità dei Baskervilles, arriva ad indagare un inedito e divertente Sherlock Holmes. Non viet. Orario: 15,30-17,15-19-20,45-22,30. ★ Commedia	[redacted]	○○○	L. 2500
CORSO c. Vitt. Eman. [redacted] Tel. 510.702	**Lo squalo 2**, di Jeannot Szwarc, con Roy Scheider, Lorraine Gary (Usa - Colori) — Lo stesso paese della precedente avventura è di nuovo meta delle incursioni di un ancor più feroce squalo femmina. Orario: 15,10-17,40-20-22,30. Non viet. ★ Drammatico	●●	○○○○○	L. 2500
CRISTALLO v. Goito 5 Tel. 650.71.00	**Il vizietto**, di Edouard Molinaro, con Ugo Tognazzi, Michel Serrault, Michel Galabru (Francia-Italia - Colori) — Figlio di un omosessuale, innamorandosi della figlia di un moralista, mette nei guai il padre. Orario: 14,40-16,40-18,35-20,30-22,20. Non viet. ★ Commedia	●●●	○○○○○	L. 2500
DORIA v. Gramsci 9 Tel. 542.422	**Il paradiso può attendere**, di Warren Beatty e Buck Henry, con W. Beatty, Dyan Cannon, J. Christie (Usa - Colori) — Giocatore di football americano morto prematuramente, torna in terra miliardario. Orario: 14,40-16,30-18,30-20,30-22,30. Non viet. ★ Commedia	●●●	○○○○○	L. 2500
GIOIELLO v. C. Colombo 31 Tel. 500.760	**Assassinio sul Nilo**, di John Guillermin, con P. Ustinov, M. Farrow, B. Davis (G.B. - Colori) — Su una nave di crocerisri sul Nilo avviene una serie di delitti, il celebre Poirot indaga e smaschera l'assassino. Orario: 14,40-17-19,35-22,10. Non viet. Giallo	[redacted]	○○○○	L. 2500
IDEAL C. Beccaria 4 Tel. 541.523	**Geppo il folle**, di Adriano Celentano, con Adriano Celentano, Claudia Mori (Italia - Colori) — Critica ai miti della società odierna attraverso la grottesca vicenda di un idolatrato cantante colto da follia. Orario: 14,10-16,20-18,20-20,20-22,30. Non viet. ★ Commedia	●	○○○○	L. 2500
LILLIPUT v. XX Sett. 15 bis Tel. 537.100	**La vendetta della Pantera Rosa**, di Blake Edwards, con Peter Sellers, Herbert Lom (Usa - Colori) — Lo sfortunato ispettore alle prese con dei trafficanti di droga che tentano in tutti i modi di eliminarlo. Non viet. Orario: 14,30-16,30-18,30-20,30-22,30. Commedia	●●●	○○○○	L. 2500
LUX Gall. S. Federico Tel. 541.283	**Fatto di sangue fra due uomini per colpa di una vedova**, di L. Wertmüller, con S. Loren, M. Mastroianni, G. Giannini (Italia - Colori) — [redacted] 1928 in un paesino, avvenente vedova è desiderata da più uomini. Orario: 15-17,30-20-22,30. Non viet. Commedia	●●	○○○	L. 2500
METROPOL v. Pr. Tommaso [redacted] Tel. 650.54.70	**Sexy Symphony**, di John Hilbord, con Sammy Sanders, Patricia Webb, Margaret Scott (Usa - Colori) — Una sinfonia di sesso per un'ennesima eccitante avventura sempre erotica. Viet. 18. Orario: 14,30-16-17,40-19,10-20,40-22,30. Commedia erotica	PRIMA VISIONE non recensita		L. 2000
MILANO LUCE ROSSA v.Milano [redacted] Tel. 530.255	**Facciamo l'amore in grande allegria**, [redacted] Elfie Zacharis, Rose Mayr, Alexandra Bogojevic (Usa - Colori) — Gruppo di giovani e belle ragazze cercano allegramente sempre nuove sensazioni erotiche. V. 18. Or.: 10; 11,35; 13,10; 14,45; 16,20; 18; 19,30; 21; 22,30. ★ Erotico	[redacted] VISIONE		L. 2000
NAZIONALE v. Pomba [redacted] Tel. 518.850	**Assassinio sul Nilo**, di John Guillermin, con P. Ustinov, M. Farrow, B. Davis (G.B. - Colori) — Su una nave di crocerisri sul Nilo avviene una serie di delitti, il celebre Poirot indaga e smaschera l'assassino. Orario: 14,45-17,20-19,55-22,30. Non viet. Giallo	●●	○○○○	L. 2500
OLIMPIA v. Arsenale 31 Tel. 532.448	**Amori miei**, di Steno, con M. Vitti, J. Dorelli, E.M. Salerno, E. Fenech (Italia - Colori) — Vicissitudini di una donna che divide il suo tempo e il suo affetto tra due uomini. Orario: 14,30-16,30-18,30-20,30-22,30. Non viet. Commedia	●●	○○○○	L. 2500
REPOSI v. XX Settembre 15 Tel. 531.400	**Dove vai in vacanza?**, di M. Bolognini, L. Salce, A. Sordi, con A. Sordi, U. Tognazzi, P. Villaggio (Italia - Colori) — In diversi episodi vengono descritte alcune vicende di comici personaggi in vacanza. Viet. 14. Orario: 13,50-16,40-19,20-22,15. Commedia a episodi	●●	○○○○	L. 2500
ROMANO Galleria Subalpina Tel. 510.145	**Una donna semplice**, di Claude Sautet, con Romy Schneider, Claude Brasseur (Francia - Colori) — Storia di una donna che dopo un matrimonio fallito, affronta un aborto e una nuova maternità. Non viet. Orario: 14,30-16,20-18,20-20,25-22,30. Commedia drammatica	●●●	○○○○	L. 2500
STUDIO RITZ v. Acqui 2 Tel. 830.521	**Sinfonia d'autunno**, di Ingmar Bergman, con Ingrid Bergman, Liv Ullmann (Germ. - Colori) — Eva, complessata e scialba figlia di una celebre pianista, sfoga verso la madre il rancore represso per anni. Orario: 14,50-16,45-18,40-20,45-22,30. Non viet. ★ Drammatico	●●●●	○○○○	L. 2000
TORINO v. Buozzi 6 Tel. 530.353	**Sexual student**, di Gus Trikonis, con Jillian Kesner, Janice Heiden, June Fairchild (Svezia - Colori) — Studentessa alterna ai momenti di studio, periodi di intensa ricerca al piacere sessuale. Viet. 18. Orario: 14,30-16-17,45-19,10-20,50-22,30. ★ Commedia erotica	OGGI LA PRIMA		L. 2500
VITTORIA v. Roma 356 Tel. 511.789	**Il commissario di ferro**, di Stelvio Massi, con Maurizio Merli, Janet Agren, Chris Avram (Italia - Colori) — Contro i professionisti del crimine, commissario usa gli stessi mezzi spietati dei suoi rivali. Viet. 18. Orario: 14,40-16,30-18,30-20,30-22,30. Drammatico	OGGI LA PRIMA		L. 2500

proseguimenti p[redacted]

Cinema	Film	Critica	Pubblico	Ingresso
ALEXANDRA v. Sacchi 18 Tel. 511.293	**L'immoralità**, di Massimo Pirri, con Lisa Gastoni, Howard Ross, Mel Ferrer (Italia - Colori) — Madre e figlia dodicenne si innamorano di un [redacted]ino rifugiatosi nella loro villa. Viet. 18. Orario: 14,10-16,15-18,20-20,25-22,30. ★ Commedia erotica	●	○○○○○	L. 1200
ASTRA v. R. Pilo 6 Tel. 753.597	**Professor Kranz [redacted] di Germania**, di Luciano Salce, [redacted] Paolo Villaggio, Adolfo Celi (Italia - Colori) — Kranz organizza il rapimento di emiro arabo, ma i suoi sciocchi compari sequestrano l'autista. Non viet. Orario: 20,15-22,30. ★ Commedia	●●	○○○○	L. 1200
COLOSSEO v. M. Cristina 73 Tel. 651.034	**Pari e dispari**, di Sergio Corbucci, con Terence Hill, Bud Spencer (Italia - Colori) — La celebre e simpatica coppia combatte feroce ghenga di giocatori d'azzardo in Florida. Non viet. Orario: 20-22,30. ★ Avventuroso	●●	○○○○○	L. 1200
ELISEO piazza Sabotino Tel. 335.9815	**L'amico sconosciuto**, di Daryl Duke, con Elliot Gould, Susannah York (Usa - Colori) — Rapinatore gabbato da cass[redacted] di banca diventa l'invisibile e minacciosa ombra di quest'ultimo. Orario: 20,30-22,30. Viet. 14. ★ Avventuroso	●●●	○○○○	L. 1200
FORTINO v. Cigna 47 Tel. 486.560	**Cattivi pensieri**, di Ugo Tognazzi, con Ugo Tognazzi, Edwige Fenech (Italia - Colori) — Divertenti avventure di un uomo alle prese con tutte le tentazioni del mondo e i relativi «cattivi pensieri». Viet. 14. Orario: Ap. ore 20. ★ Commedia	RIEDIZIONE		L. [redacted]
LA [redacted] c. De Gasperi 26 Tel. 584.791	**Eutanasia di un amore**, di Enrico Maria Salerno, con Ornella Muti, T. Musante, M. Guerritore (Italia - Colori) — Dal romanzo di Giorgio Saviane, la romantica storia di un amore impossibile. Non viet. Orario: 15,20-17,40-20-22,20. ★ Commedia drammatica	●[redacted]	○○○○○	L. 1500
MAFFEI v. Pr. Tommaso 5 Tel. 683.354	**L'insegnante viene a casa**, di M. Massimo Tarantini, con Edwige Fenech, Renzo Montagnani, Lino Banfi (Italia - Colori) — Abbandonata la scolaresca l'insegnante si dedica ora a lezioni private. Viet. 14. Orario: 14,30-16,05-17,40-19,10-20,50-22,30. ★ Commedia erotica	PRIMA VISIONE non recensita		L. 2000
MASSAUA p. Massaua 9 Tel. 795.803	**Pari e dispari**, di Sergio Corbucci, con Terence Hill, Bud Spencer (Italia - Colori) — La celebre e simpatica coppia, combatte feroce ghenga di giocatori d'azzardo in Florida. Non viet. Orario: 20,15-22,30. ★ Avventuroso	●[redacted]	○○○○○	L. 1200
MASSIMO v. Montebello 8 Tel. 876.061	**Grease**, di Randal Kleiser, con John Travolta, Olivia Newton-John (Usa - Colori) — Ambientata negli Anni 50 [redacted] suon di musica, la storia d'amore di due giovani. Non vietato. Orario: 15-17,30-20-22,30. ★ Commedia musicale	●●	○○○○○	L. 1200
ORFEO p. Carlina Tel. 518.114	**Fury**, di Brian De Palma, con Kirk Douglas, Carrie Snodgress (Usa - Colori) — Padre di un giovane dotato di poteri paranormali, cerca di sottrarlo alla Cia che vuole sfruttare le sue facoltà. Orario: Ap. ore 15. Viet. 18. Drammatico	●●●	○○○○	L. 1200
PUNTODUE d'Essai v. Garibaldi 30 Tel. 545.245	**La febbre del sabato sera**, di John Badham, con John Travolta, K. Lynn Gorney (Usa - Colori) — Primo vero amore e dolori di un affascinante giovanotto di origine italiana con [redacted] passione del ballo. Viet. 14. Orario: 15,15-17,50-20,10-22,30. ★ Commedia	●●	○○○○○	L. 1200

seconde e altre visioni

ACAPULCO (via Donizetti 6, p. Nizza, tel. 651.264)
Convoy trincea d'asfalto, K. Kristofferson, A. Mac Graw. Viet. 14. Or.: 16,20; 18,30; 20,20; 22,30. ★ Avventuroso

APOLLO (largo Giachino 91, tel. 215.685)
Squadra antimafia, T. Milian, E. Wallach. Non viet. Or.: 20,30; 22,30. Poliziesco

CONTINENTAL (v. Nizza 348, tel. 697.068)
L'insaziabile, I. Sarli, M. Wilton. Viet. 18. ★ Commedia

ERBA - PER RAGAZZI (corso Moncalieri 241, tel. 690.467)
Ore 14,30-16,30 **Bianca e Bernie**. Col., [redacted] Walt Disney. ★ Disegno animato
Abbinato a **La bottega di Babbo Natale**, di W. Disney e ... e **vissero felici** [redacted]nti, colori. ★ Documentario

FARO (via Po 30, tel. 832.214)
Pari e dispari, T. Hill, B. Spencer. Or.: 15,20; 17,40; 20,10; 22,30. ★ Avventuroso

FIAMMA (corso Trapani 57, tel. 372.057)
Fantasia, di Walt Disney. Tec. (Nuova ediz. stereofonica). ★ Disegno animato

GIANDUJA MARIONETTE LUPI
Ore 16,30 **Pinocchio** e fuori programma **Silvestro e Gonzales**. ★ Disegno animato

HOLLYWOOD (Corso R. Margherita 106, tel. 851.904)
Corleone, Giuliano Gemma. Non viet. ★ Drammatico

PRINCIPE (v. P. d'Acaja 45, t. 760.951)
Pornoexhibition, Françoise Zizi. Viet. 18. Ap. 20. Commedia erotica

STATUTO (via Cibrario 16, tel. 487.051)
New York violenta. Viet. [redacted] Ap. 15. ★ Drammatico

ZETA RAGAZZI (via Cibrario 88, tel. 772.907)
Ogni sabato pomeriggio proiezioni per ragazzi. Baby sitter in sala. Per le proiezioni di oggi vedi zona Francia.

ZONA CENTRO

CRAVESANA * (via Avogadro 3, tel. 530.493)
Sabato ore 15 e [redacted] **La bella addormentata nel bosco**. ★ Disegno animato

MOVIE CLUB (v. Giusti 8, tel 544.077)
La magnifica preda, di O. Preminger, con [redacted] Monroe. Ore 20,45; 22,30. ★ Commedia

CABARET VOLTAIRE
La boite del cinema: ore 16,30 un classico della storia del cinema Nazarin, di Buñuel, con Francisco Rabal (Messico); 18: **Seduction of**; 19: Erotismo nel cinema: **Emmanuelle**, S. Kristel; 21: Spettacolo teatrale **I Paraventi**, di Jean Genet [redacted] regia Luciano Meldolesi; 22,30: Il cinema della violenza **New York ore 3 l'ora dei vigliacchi**, di Larry Peerce, con Tony Musante, Martin Sheen (Usa). Ingresso soci.

PO (v. Po 21, tel. 510.496)
Il colpo grosso del marsigliese, R. Pellegrin. ★ Avventuroso

REGINA (c. R. Margherita 123, tel. 530.885)
Vai gorilla, Colori. Fabio Testi. Viet. 14. ★ Avventuroso

VITTORIO VENETO (p. V. Veneto 5, tel. 871.642)
Mark colpisce ancora. ★ Poliziesco

CROCETTA - S. RITA - MIRAFIORI

ADRIANO (via Sacchi 65, tel. 587.715)
Ciao Pussycat. ★ Commedia

GIARDINO-CINEOCCHIO (v. Monfalcone 52, t. 326.873)
Shampoo, di H. Hashby, con W. Beatty, J. Christie, G. Hawn. V. 18. Or.: 20,30; 22,30. ★ Commedia

SMERALDO (v. Tunisi 92, tel. 390.711)
Squadra antimafia, T. Milian, E. Cannavale. Non viet. ★ Poliziesco

VINZAGLIO (c. D. Abruzzi 103, tel. 596.325)
Rassegna dei classici del West: **Soldato blu**, di Ralph Nelson, con Candice Bergen, Donald Pleasence. Or.: 20,10; 22,30. ★ Western

ZONA S. PAOLO

AMERICA (via Fréjus 27, tel. 446.764)
Sette note in nero, J. O'Neill. Giallo

SAN PAOLO (v. Cesana 80, tel. 372.637)
Appuntamento al Plaza, W. Matthau. Non viet. ★ Commedia

ZONA FRANCIA

BERNINI (c. Tassoni 3, tel. 773.843)
La collina degli stivali, T. Hill, B. Spencer. ★ Avventuroso

STAR (v. Domodossola 46, t. 772.990)
La bolognese, F. Gonella. Col. Viet. 18. ★ Commedia erotica

ZETA D'ESSAI (v. Cibrario 88, t. 772.907)
Il giorno del delfino, di M. Nichols, con G. C. Scott. Col. Ore 20,30; 22,30. Guerra

ZONA SAN DONATO

ROMA INC. (v. S. Donato 40 bis, tel. 487.765)
Musica pop: **Allegro non troppo**. ★ Disegno animato

MADONNA CAMPAGNA - LUCENTO

AMBRA (v. Chiesa della salute 77, tel. 297.197)
Vittorie perdute. ★ Guerra

EDERA (v. Madonna di Campagna 1, tel. 215.613)
Niente sesso siamo inglesi, di Cliff Owen, con Ronnie Corbett, Beryl Reyd. Ap. 15,30. ★ Commedia

JOLLY (v. Verolengo 130, tel. 290.161)
Anonima sequestri, Lenner. Viet. 18. ★ Drammatico

ZONA MILANO - REGIO PARCO

ARS (c. R. Parco 142, t. 203.588)
Questa terra è la mia terra, D. Carradine. ★ Commedia drammatica

[redacted] * (c. G. Cesare 79, tel. 284.134)
E vissero tutti felici e contenti. ★ Documentario

MAIOR (largo G. Cesare 105, tel. 287.974)
Casa privata per le SS, G. Carrara. Viet. 18. ★ Drammatico erotico

SOCIALE (v. Courmayeur 2, tel. 850.605)
Led Zeppelin the song remains the same, Jones. Non viet. ★ Musical

ARCI ZENIT (v. Corelli 1, tel. 267.697)
Nashville, di R. Altman. Non viet. Musical drammatico
Segnalato dalla critica

ZONA VANCHIGLIA - BORGO PO

ARIZONA (c. Belgio 53, tel. 874.171)
La fuga di Logan, M. York. ★ Fantascienza

ERIDANO d'Essai (c. Casale 106, tel. 832.086)
Una squillo per l'ispettore Klute, D. Sutherland, J. Fonda. Viet. 14. Ore 20,15; 22,30. Poliziesco

ZONA NIZZA - LINGOTTO

CABIRIA RAGAZZI (piazza Bengasi)
Sabato e do[redacted] **Paperino Story**, di W. Disney. ★ Disegno animato

[redacted] d'Essai (p. Bengasi, tel. 660.553)
Il dittatore dello [redacted] libero [redacted] Bananas, di Woody Allen. ★ Commedia

CUORE * (v. Nizza 56 - Tel. 687.668)
La tigre è ancora viva: Sandokan alla r[redacted] Techn. Kabir Bedi, P. Leroy, A. Celi. Or.: 19,30; 22,15. ★ Avventuroso

ITALIA (v. Nizza 138, t. 694.021)
Primo amore, U. Tognazzi, O. Muti. Non viet. ★ Commedia drammatica

SPEZIA (v. Nizza 170, tel. 696.3617)
La malediziane. Viet. 18. ★ Drammatico

* Cinema a carattere parrocchiale.

L'ultimo divo di Hollywood

E dopo Travolta il nuovo Dean

LOS ANGELES — L'ultimissimo divo creato da Hollywood si chiama Richard Gere e molti non hanno esitato [redacted] salutarlo [redacted] il nuovo James Dean.

Il suo ultimo film è Una strada chiamata domani, di [redacted] Mulligan. Si tratta [redacted] storia sul conflitti e l'affetto che legano una famiglia italo-americana, e Gere impersona un ragazzo che si trova a dover decidere [redacted] seguire le proprie inclinazioni oppure uniformarsi alle tradizioni familiari. Del cast fanno anche parte Paul Sorvino, Tony Lo Bianco e [redacted] Goldoni

CINEMA CINTURA

ALPIGNANO
Dora: Grease.

AVIGLIANA
Corso: Alice nel paese delle pornomeraviglie.

BEINASCO
Italia: La macchina nera.

CARIGNANO
Peter: Signor Robinson.

CARMAGNOLA
Elios: L'albero degli zoccoli.
Lux: Lulù la sposa erotica.
Splendor: Wehrmacht i giorni dell'ira.

CASELLE
Italia: Dolcissima Dorotea.
Roma: Squadra antitruffa.

CHIUSA S. MICHELE
Gloria: I padroni della città.

CIRIE'
Catalano: Lo squalo n. 2.
Italia: Una strana voglia d'amare.
Nuovo: Fuga di mezzanotte.

CUORGNE'
Perona: Domani vinco anch'io.
Margherita: Fuga di mezzanotte.

GASSINO
Italia: Grease.

LANZO
Catalano: Il compromesso erotico.

MONCALIERI
Italia: La [illegible].

ORBASSANO
Moderno: Cinderella nel regno del sesso.

PINEROLO
Italia: Corleone.
Nuovo: Lo sciame che uccide.
Primavera: Le disavventure di un commissario di polizia.

PIOSSASCO
S. Giorgio: La tigre della Manciuria.

RIVAROLO
Cristallo: Le amanti del mostro.

S. MAURIZIO
Edera: Geppo il folle.

SESTRIERE
Fraiteve: La vendetta della pantera rosa.

SETTIMO
Beccaria: Coma profondo.
Moderno: Paperino story.
Garibaldi: Pari e dispari.

TORRE PELLICE
Trento: Goodbye Emanuelle.

TROFARELLO
Davide: New York, New York.

VALPERGA
Ambra: Il dottor Zivago.

VENARIA
Supercinema: Lo spaccatutto.

VEROLENGO
Italia: Razza schiava.

CINEMA PIEMONTE LIGURIA

ALESSANDRIA

Alessandrino: La grande avventura (parte 2ª).
Ambra: Dove osano le aquile.
Comunale: Visite a domicilio.
Corso: Lo squalo n. 2.
Cristallo: Fu Ku il ciclone di Hong Kong.
Galleria: Assassinio sul Nilo.
Moderno: Dove vai in vacanza?

ACQUI TERME
Ariston: Forza 10 da Navarone.
Cristallo: Immoralità.
Garibaldi: riposo.
Italia: riposo.

CASALE MONFERRATO
Moderno: La carica dei 101.
Nuovo: Sexy sinphonie.
Politeama: Corleone.
Vittoria: Per vivere meglio divertitevi con noi.

CASTELLAZZO BORMIDA
Rivoli: riposo.

GAVI LIGURE
Il Forte: Il terribile ispettore della mutua.

FELIZZANO
Comunale: riposo.

NOVI LIGURE
Cristallo: La febbre del sabato sera.
Iris: Fury.
Italia: Spett. Teatrale: Un tram che si chiama desiderio.
Moderno: Eutanasia di un amore.

OVADA
Lux: Il vizietto.
Moderno: Silvestro gatto maldestro.
Torrielli: Pantera rosa.
Splendor: riposo.

SAN SALVATORE M.TO
Comunale: riposo.

SERRAVALLE SCRIVIA
Astor: Il rallie dei campioni.
Lara: Silvestro e Gonzales matti e mattatori.

TORTONA
Moderno: Assassinio sul Nilo.
Sociale: Il vizietto.
Verdi: Il grande attacco.

VALENZA PO
Nuovo Italia: Le sorelle di Ursula.
Teatro: La carica dei 101.
Politeama: riposo.

ASTI

Lux: Amori miei.
Politeama: Lo squalo numero 2.
Salone: La grande avventura continua.
Splendor: La rapina al treno postale.
Teatro: Casotto.
Vittoria: Come perdere una moglie e trovare un'amante.

CANELLI
Balbo: riposo.
Regno d'Oro: Sandokan alla riscossa.

MONCALVO
Nuovo: Anima persa.

NIZZA
Aurora: Nuda oltre la siepe.
Lux: riposo.
Sociale: Emanuelle e Lolita.
Verdi: Le avventure di Barbapapà.

SAN DAMIANO
Lux: Sporca ultima notte.
Splendor: riposo.
Cristallo: riposo.

CUNEO

Corso: Il Paradiso può attendere.
Fiamma: Lo squalo n. 2.
Italia: riposo.
Nazionale: Peccati, jeans e...

ALBA
Corino: Justine e Juliette.
Eden: Geppo il folle.

BORGO SAN DALMAZZO
Moderno: La bolognese.
Don Bosco: riposo.

BOVES
Nuovo: Stanlio e Ollio in vacanza.

BRA
Impero: alle 15,30: La bella addormentata nel bosco. - Alle 19,30: Visita a domicilio.
Politeama: Geppo il folle.
Vittoria: L'infermiera.

BUSCA
Nuovo: Non commettere atti impuri.
Lux: riposo.

CARAGLIO
Splendor: Sorbole che romagnola.

CENTALLO
Alessandra: Bluff.

CHERASCO
Galateri: Febbre di sesso.

CORTEMILIA
Nuovo: Il più grande amatore del mondo.

COSTIGLIOLE SALUZZO
Nuovo Moderno: riposo.

DRONERO
Iris: Il clan dei Barker.

FOSSANO
Astra: Napoli: i cinque della squadra speciale.
Iride: riposo.
Politeama: riposo.

MONDOVI'
Corso: Poliziotti violenti.
Italia: Il terribile ispettore.

MONESIGLIO
Italia: Confessioni proibite.

ORMEA
Ariston: Mondo porno oggi.

PIASCO
La Rosa: Un attimo, una vita.

RACCONIGI
Sociale: Spettacolo di strip tease.

ROBILANTE
Robilantese: I quattro dell'apocalisse.

SALUZZO
Civico: Eutanasia di un amore.
Italia: La via della prostituzione.
Splendor: Paperino story.

SAVIGLIANO
Aurora: riposo.
Nazionale: Good bye Emanuelle.
Ritz: riposo.

NOVARA

Astra: Blue movie.
Coccia: Visite a domicilio.
Eldorado: Lo squalo 2.
Excelsior: Nenè.
Faraggiana: Geppo il folle.
Vittoria: Forza 10 da Navarone.
S. Cuore: Il gatto degli stivali intorno al mondo.

ARONA
San Carlo: Licenza di esplodere.
Roma: Lo sceriffo.
Moderno: La calda bestia di Spielberg.
Lux: Le ragazze pon pon n. 2.

BORGOMANERO
Moderno: Il piatto piange.
Nuovo: Misteria.

DOMODOSSOLA
Corso: Le ragazze pon pon si scatenano.

GHEMME
Italia: La calda bestia.

GRAVELLONA TOCE
Liberazione: Mayerlin

OLEGGIO
COMUALE: Codice d'amore orientale.
Moderno: Diamanti sporchi di sangue.

OMEGNA
Sociale: L'albero degli zoccoli.

STRESA
Italia: Il mostro.

TRECATE
Comunale: Due vite a una svolta.
Vittoria: Quel giorno il mondo tremerà.

VERBANIA
Apollo: La carica dei 101.
Ariston: Il vizietto.
Vip: Assassinio sul Nilo.
Sociale (Intra): Heidi ritorna fra i monti.
Sociale (Pallanza): Geppo il folle.

ROMAGNANO SESIA
Casa del popolo: E se tu non vieni.

VERCELLI

Astra: Lo squalo n. 2.
Civico: riposo.
Nuovo Italia: Eutanasia di un amore.
Principe: W le donne.
Verdi: Tutto suo padre.
Viotti: Corleone.

BORGO D'ALE
Vittoria: Favole calde per le svedesi bollenti.

GATTINARA
Italia: Venere indiana.
Lux: riposo.

LIVORNO FERRARIS
Moderno: Scorpio.

SAN GERMANO
Italia: riposo.

SANTHIA'
Ideal: Aldo Tarantino presenta «Il rischiatutto».
Splendor: Sexy jeans.

BIELLA

Apollo: Penetration.
Impero: Per vivere meglio.
Marconi: AS3 Operazione tigre.
Mazzini: La carica dei 101.
Odeon: Dove vai in vacanza?
Sociale: Amori miei.

BORGOSESIA
Teatro sociale: Il magnate greco.

COSSATO
Micheletti: Italia ultimo atto?

COGGIOLA
Italia: Raptus erotico.
Ennio: Le evase.

PONZONE
Giletti: Zio Adolfo, in arte Fuehrer.

PRAY
Excelsior: Corleone.

SERRAVALLE
Corso: Il vizietto.

GENOVA

Ambassador: Lo squalo 2.
Ariston: Il magnifico campione.
Astor: Il paradiso può attendere.
Augustus: L'amico sconosciuto.
Gioiello: Come una cagna in calore.
Grattacielo: Lo squalo 2.
Lux: Forza 10 da Navarone.
Nuovo Palazzo: La carica dei 101. Segue: Pierino e il lupo.
Odeon: La carica dei 101. Segue: Pierino e il lupo.
Olimpia: Amori miei.
Orfeo: Professor Kranz.
Plaza: Come perdere una moglie... e trovare un'amante.
Ritz: Fuga di mezzanotte.
Rivoli: Il vizietto.
Smeraldo: Pornoretta.
Universale: Dove vai in vacanza?
Verdi: Geppo il folle.

RAPALLO
Grifone: Enigma rosso.
Italia: Grease.
Augustus: Heidi torna fra i monti.

S. MARGHERITA LIGURE
Centrale: Solamente nero.
Mignon: Goodbye amore mio.
Lux: L'incredibile viaggio verso l'ignoto.

RECCO
Anna: I due superpiedi quasi piatti.

SESTRI LEVANTE
Ariston: Un tram che si chiama desiderio.
Centrale: Colpo grosso al penitenziario.

CHIAVARI
Astor: Il vizietto.
Nuovo: Convoy, trincea d'asfalto.
Odeon: La grande avventura di Ufo Robot.

SAVONA

Diana: Kranz, tedesco di Germania.
Eldorado: La carica dei 101.
Arte: riposo.
Astor: Forza 10 da Navarone.
Olimpia: Lo squalo n. 2.
Jolly: Grease.
Lux: Walt Disney.
Salesiani: Il vigile.
Filmstudio: Generazione Proteus.

ALASSIO
Colombo: Forza 10 da Navarone.
Ritz: Geppo il folle.

ALBENGA
Astor: Heidi in città.
Ambra: Amori miei.
Cristallo: Kranz, tedesco di Germania.

ALBISSOLA CAPO
Doria: Heidi.

ALBISSOLA MARE
Marconi: Tre simpatiche carogne.

ARENZANO
Italia: Una partita a tre.

CAIRO MONTENOTTE
Abba: Il tesoro di Matecumbe.
Cristallo: Follie di notte.

CALIZZANO
Lo Scorpione: Quelli della San Pablo.

FINALE LIGURE
Vittoria: Convoy.
Ideal: Dove vai in vacanza?
Ondina: L'uccello dalle piume di cristallo.

LOANO
Perla: La mazzetta.
Loanese: Papaya dei Caraibi.

MILLESIMO
Italia: Morte di una carogna.

PIETRA LIGURE
Comunale: Amore, piombo e furore.

VADO LIGURE
Ambra: Lady Chatterley.

VARAZZE
Teiro: Tornando a casa.
Verdi: Capricorn one.

IMPERIA

Ambra: Lager Sadis.
Cavour: Bianco rosso e...
Centrale: Ultimo valzer.
Dante: Forza 10 da Navarone.
Imperia: La grande avventura di Ufo Robot.
Rossini: Geppo il folle.

ARMA DI TAGGIA
Capitol: Poliziotto privato, un mestiere difficile.
Centr: La fuga di Logan.

BORDIGHERA
Olimpia: Tornando a casa.

DIANO MARINA
Dianese: Le nuove avventure di Braccio di Ferro.

RIVA LIGURE
Corallo: Zio Adolfo in arte Führer.

SANREMO
Ariston Teatro: Assassinio sul Nilo
Astra: Dove vai in vacanza?
Centrale: Lo squalo (parte 2ª).
Mignon: Per vivere meglio divertitevi con noi.
Orfeo: Una donna semplice.
Ritz: Geppo il folle.
Sanremese: La carica dei 101.
Supercinema: Driver.

VENTIMIGLIA
Europa: Tornando a casa.

TEATRI E RITROVI

ALCIONE: a generale richiesta **«Luce rossa strip»**, con Lisa Or. 16,15; 21,30.
ALFIERI: da domani ore 21 precise a grande richiesta, solo per pochi giorni Gino Bramieri in **«Anche i bancari hanno un'anima»** con Paola Tedesco e Valeria Valeri. Pren. 535.440.
CABARET VOLTAIRE: ore 21 **«I paraventi»** di Jean Genet. Coop. teatrale Majakovskij. Ingresso soci.
CENTRALINO (v. delle Rosine 16, tel. 837.500): **Gli Scostumisti e Giorgio Ariani.**
CARIGNANO: stasera ore 21 Carlo Campanini, Franco Barbero in **«T'las mai fait parej».** Tel. 544.562 - 556.246.
ERBA - SCUOLA DI TEATRO PIEMONTESE a cura di Farassino-Scaglione-Brero. Inf. tel. 690.467.
ERBA: questa ore 21,15 Gipo Farassino in **«L'ultimo Cesare».** Pren. c. Moncalieri 241, tel. 690.467. Ult. 2 settimane.
GOBETTI: stasera ore 21 Paolo Poli in **«Mezzacoda».** Tel. 544.562 - 556.246.
GIANDUJA MARIONETTE LUPI: ore 16,30 **«Pinocchio»** e fuori programma di cartoni animati **«Silvestro e Gonzales».**
NUOVO: Proposte per le scuole. Tutti i giorni: balletto, prosa, marionette, cinema. Inform. e prenot. c. M. d'Azeglio 17. Tel. 658.372.
NUOVO - SALA VALENTINO: questa sera ore 21,15 il Teatro delle Dieci in **«La tela del ragno»** di Agatha Christie. Pren. c. M. d'Azeglio 17, tel. 655.552.
NUOVO - SALA PETRARCA: questa sera ore 21,15 il Teatro della Tradizione Popolare in **«Cafasso, 'l rondò dla fórca»**, Storie torinesi dell'Ottocento. Pren. c. M. d'Azeglio 17, tel. 655.552. Ultimi 4 giorni.
TEATRO MACARIO (v. S. Teresa 10): ore 21,15 **«Pautasso Antonio esperto di matrimonio»** grande successo comico di Macario. Pren. dalle ore 10-12; 15,30-18,30. Tel. 556.922.
TEATRO REGIO: vendita biglietti **«Mavra»** - **«Pantea»** - **«Il castello del principe Barbablù».** Biglietteria p. Castello 215. Tel. 548.000.
TEATRO TURINEIS (v. Juvarra 15, tel. 484.644 - 555.084): stasera ore 21,15 **«Nè schers 'd Monssù Panet».** Novità per «ridere in modo diverso».

PALAGHIACCIO: 15-17,15; 20,30-22,45.

CIRCO SUL GHIACCIO MOIRA ORFEI (corso Lecce, zona Pellerina, tel. 742.800): Strepitoso successo. 2 spettacoli al giorno ore 16,15 e 21,15. festivi 3 spettacoli ore 10-16,15-21,15.

TORINO ESPOSIZIONI: Natale in giostra, dal 21 dic. al 15 genn., locali riscaldati. Ingresso libero. Tel. 682.682.

AL BAGATELLE (str. Cavoretto 2): ore 21.
BELLE ARTI - Valentino: ore 15,30 ore liete con Nino Gallo - Carlo Pierangeli, Gasparino Band.
CLUB 84: ore 21 I Falchi.
DU PARC: ore 21 Rommy.
EDEN: 21 Boccaccio 71.
FARO: ore 21 Gigi + 5.
LA PERLA: ore 15,30 I Marmittoni.
LE ROI-BAL MUSETTE: ore 21.
LE PARADIS DISC. (S. Massimo 14): 21.
NUOVO PRINCIPE: 21 Accorsi.
ODEON (ex Gay): 16-21 Roby.
TROCADERO: ore 21 Il magazzino dei ricordi.

MINI CABARET (tel. 613.660).
SAN GIORGIO - Valentino - Ristorante Danze: orch. Pino Show.
SHAKER - PIANO BAR (C. Battisti 3, t. 532.492): Renzo e Thomas + Discoteca.

CAPRICE DISCOTECA (Sacchi 16): 21.
VILLA GAY DISCOTECA: ore 21.

GALLERIE E MUSEI

ARTE BODDA (Cavour 28): 1° p. arte antica; p. terreno Pittori toscani dall'800 ad oggi.
CIRCOLO DEGLI ARTISTI: 118ª Mostra Annuale. 16,30-19,30 fest. inclusi.
CITTADELLA (Bertola 31): A. Birolo.
DOCUMENTA: Daniele Fissore.
GISSI (p. Solferino 2, t. 534.473): Maestri contemporanei sempere acquarelli disegni ore 10-13, 16-20. Lunedì 16-20.
LA FORNACE - Asti: Agostino Bosia.
MAGIMAWA CENTRO (v. P. Tommaso 2): Proposte natalizie «Magimawa costa meno». Or. 16-20. Fest. 10-13.
MUSEE DE MONTMARTRE (17, rue Saint-Vincent) Parigi: (Décembre 1978-Mars 1979) Henry-Maurice Cahours.
NARCISO: Grafica contemporanea.
PIRRA (c. Cairoli 32, tel. 877.344): Amedeo Modigliani.
RICERCHE (G. Casalis 12, t. 760.501): Pers. di Brazzani, Cravero, Maggia.

ASSOCIAZIONE PIEMONTESE GALLERIE ARTE MODERNA

ACCADEMIA: R. Musotto-Piazza.
DANTESCA: Margherita Pavesi: una grande xilografa per Juan de la Cruz.
DAVICO: Pers. Franco Borga.
LA BUSSOLA (v. Po 9): «Colore e segno 1978».
LA GIOSTRA - ASTI: Arte incontri.
LA PARISINA - Disegni: Bonnard-Klimt-Vuillard-Pascin.
LE IMMAGINI: Francesco Casorati.
MARTANO: Oggetti Liberty e Déco.
STUFIDRE (Paleocapa 1): Sambuy.

MUSEO NAZIONALE DEL CINEMA: alle 16 e 21,15 Film da rivedere «La ragazza di campagna», di G. Seaton, con G. Kelly, B. Crosby, W. Holden (St. Uniti 1955 - min. 105).
MUSEO DELLA MARIONETTA PIEMONTESE: da Natale al Teatro Gianduja, v. S. Teresa 5, tel. 530.238. Orario 10-12; 15-19.

NEW SPORTING
VENERDI 5

I POOH
Santhià
Casello Autostrada To-Mi

ALFIERI: Domani ore 21 precise
a grande richiesta
solo per pochi giorni
GARINEI e GIOVANNINI presentano
GINO BRAMIERI
ANCHE I BANCARI HANNO UN'ANIMA
con PAOLA TEDESCO
e con la partecipazione di
VALERIA VALERI

CARIGNANO
ore 21
CAMPANINI, Franco BARBERO in
T'LAS MAI FAIT PAREJ
Tre atti comicissimi di A. Mariani - Musiche Amadei
Tel. 544562 - 556246

GIANDUJA Marionette LUPI
tutti i giorni ore 16,30
"PINOCCHIO,,
ogni venerdì e sabato ore 21,15
"GIANDUJA AL CIRCO DELLE MERAVIGLIE,,
tutti i giorni ore 10-12; 15-18
MUSEO DELLA MARIONETTA PIEMONTESE
Infor. via S. Teresa 5 - Tel. 530.238

TEATRO CABARET CENTRALINO
V. delle Rosine 16 - tel. 837500
giov. ven. sab. ore 22 Cabaret
Gli scostumisti
per la prima volta a Torino dal «Bagaglino»
Giorgio Ariani
Inf. pren. in sede ai Soci

FARO
Via S. Massimo 1 - ang. Via Po
Bomboniera Torinese della Danza
ore 21 il miglior giovedì con
GIGI + 5

Teatro MACARIO
Via S. Teresa 10 - ore 21,15
MACARIO in
«Pautasso Antonio esperto di matrimonio»
Preno. ore 10-12; 15,30-18,30 - Tel. 556.922

RADIOFLASH 97.700
MEDIA CONCERT
Questa sera ore 21 al
PALASPORT
DE ANDRE'
IN CONCERT
Ingresso L. 2500
Prevendita: PALASPORT
SALETTA ROSSA - VASQUEZ
CAMPUS - RICORDI - ARCI

domenica 7 al
DUBBIO CLUB
Via Nizza 32 bis - Tel. 6565758
NADIA CASSINI
telef. per prenotazioni

Danze LA PERLA
ore 15,30 matinée; sabato
SERATISSIMA DELL'EPIFANIA
Danze CLUB 84
ore 21 elegante trattenimento
sabato SERATA PROLUNGATA
Danze Castellino
sabato ore 21
PROLUNGATA DELL'EPIFANIA

NUOVO - SALA PETRARCA
questa sera ore 21,15
TEATRO DELLA TRADIZIONE POPOLARE
«Cafasso, 'l rondò dla forca»
Storie torinesi dell'Ottocento
Ultimi 4 giorni
Pr. c. M. D'Azeglio 17 - t. 655.552

SEXUAL "PREMIERE"
OGGI al cinema
TORINO
Iniziano i pornopiaceri del 1979
★
I piaceri sessuali di una Studentessa
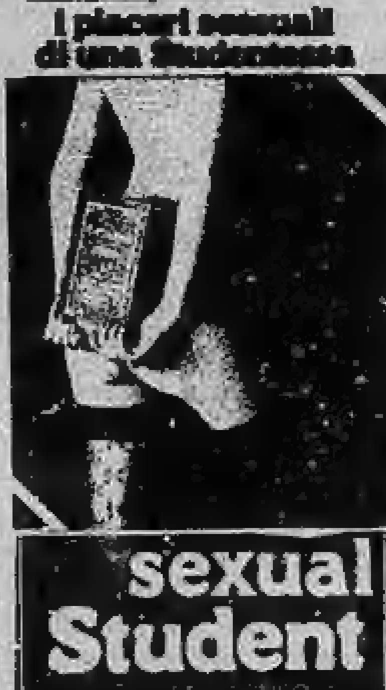
AN AMERICAN HARD-CORE
Vietato minori anni 18

EZE PUF
Discoteca - v. Bligny 14 - t. 516.066
Domani addio al 1978 con
la BEFANA 1979
strip show - giochi - veglione
Prenotazioni

MAGO
CALUSO
Tel. 98.33.149 - 98.33.489
veglione della BEFANA
orchestra
EPOREDIA FOLK
complesso GLI MG
prezzo L. 20.000 compreso cenone, ballo, vini a volontà

UNICO RECITAL DI
BRUNO LAUZI
Domani ore 21 a
le roi
Si balla con
CHARLY LA TROUPE

FM 89,750
EUROPA 3
La radio che diverte.

OGGI
al Vittoria
Un uomo coraggioso e spietato per eliminare i professionisti del crimine

MAURIZIO MERLI
IL COMMISSARIO DI FERRO
JANET AGREN
ETTORE MANNI - CHRIS AVRAM
STELVIO MASSI
VIETATO ANNI 18

I fatti della politica

Andreotti prende tempo

■ Il governo prende altro tempo, nota **Il Messaggero**. E' solo mercoledì prossimo che si riunirà il consiglio dei ministri per il varo dello «schema di programma economico triennale». In compenso Giulio Andreotti presiederà oggi una riunione dedicata ai problemi dell'occupazione e un'altra, con i ministri Bisaglia e Prodi, per cercare di sbloccare il nodo delle nomine ai vertici degli enti pubblici. La situazione politica resta tesa. Per il comunista Emanuele Macaluso, occorre un governo che sappia far prevalere gli interessi generali su quelli di partito e «i dubbi sulla capacità e sulla volontà di questo governo di volersi muovere in questo senso sono fondati». Anche secondo il socialista Aldo Aniasi, il monocolore Andreotti «ha gradualmente perso la fiducia delle forze politiche».

Il prezzo della benzina

● Se si dà quasi per scontato che nel corso dell'anno, eccetto il caso di svalutazioni eclatanti del dollaro, alcuni prodotti del petrolio subiranno ritocchi nei prezzi, non è detto che anche la benzina rincari — dice **Il Popolo** —. Il governo è giustamente orientato a ricorrere a quest'ultima misura come «extrema ratio», dato il forte peso che ha sull'economia l'uso dell'automobile.

Quel che passa il convento

■ La fase cruciale della politica di solidarietà ha in queste titubanze e rifiuti della dc la sua radice — scrive **l'Unità** —. Proprio perché i comunisti non si accontentano dell'esistente o del «permesso», lo scontro ha questo rilievo e questa acutezza, e il «convento» sa che ha a che fare con gente non disposta ad accontentarsi di quel che le viene passato.

Non bastano gli slogans

■ Tanti problemi di allora fanno pensare ai problemi di oggi — dice l'**Avanti!** —. Inutile dire come sono andate a finire le cose coi massimalisti che in attesa della rivoluzione spingevano verso destra i ceti medi con gli agrari inferociti con la formula bellica *«la terra ai contadini»*, con gli industriali delle commesse belliche accaniti nella difesa delle fortune scandalosamente accumulate, con lo schieramento degli arditi, dei moderati, dei nazionalisti, dei fascisti che venivano prendendo campo. Oggi la piattaforma della solidarietà nazionale è una necessità: ma allo scopo di operare risolutamente nel senso delle cose nuove. Ci vuole altro che l'ordinaria amministrazione. E ci vuole altro che il fuoco artificiale degli slogans. Per rinnovare la vita e le strutture bisogna adoperare, con umiltà e con sicurezza, lo strumento delle cifre.

L'orso russo si riscalda come può

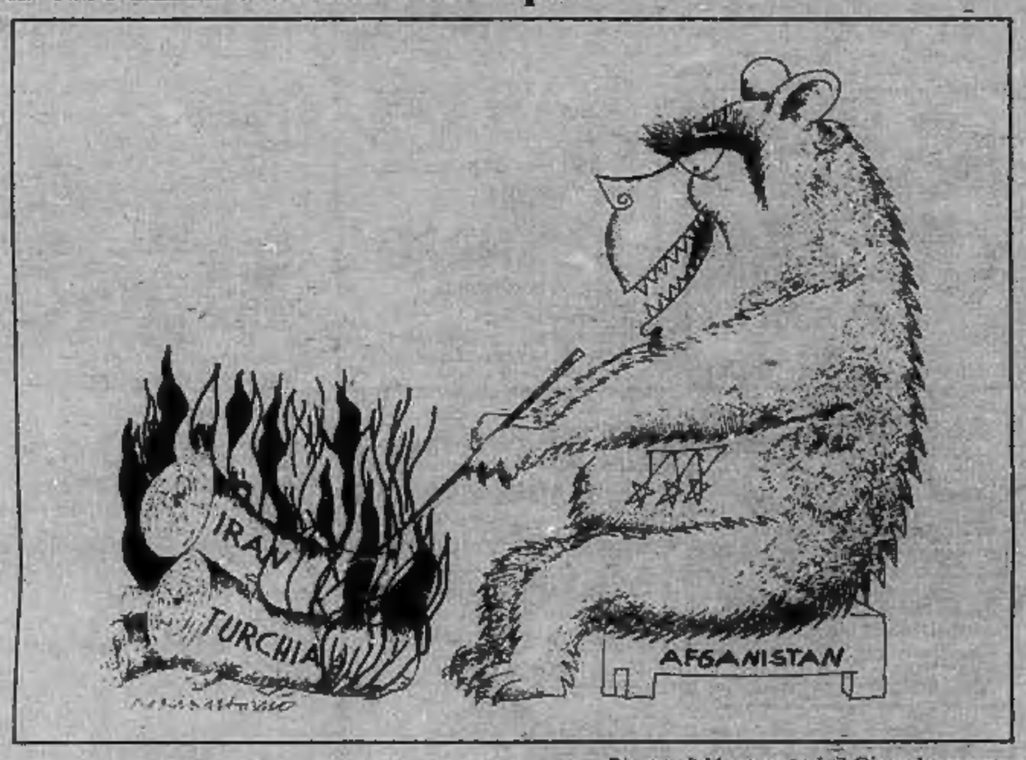

Disegno di Marantonio da il Giornale nuovo

Le lettere dei lettori

Un colpo di pistola

Per «festeggiare» il Capodanno un abitante di Torino (non oso definirlo un torinese) ha sparato un caricatore di pistola nell'intento di colpire un lampione. Gli è andata male: non ha colpito il lampione, ma un proiettile ha colpito in fronte una giovane donna che era affacciata a una finestra e l'ha uccisa. Dopo il delitto — si può ben parlare di delitto, mi sembra — l'allegro festante ha continuato a fare bisboccia, poi è stato zitto per due giorni, zitti sono stati tutti i suoi parenti e amici; è stato scoperto soltanto perché le prove erano incontestabili. Allora ha pianto e si è disperato per la sorte dei suoi figli. Mi sembra un fatto tipico di costume: come riusciremo mai a insegnare un pizzico di civiltà a questi immigrati?

(lettera firmata)

Leggo della ragazza che è stata uccisa da un colpo di pistola sparato a Venaria per festeggiare l'anno nuovo. Leggo che a Napoli quest'anno a Capodanno ci sono stati più di duecento feriti per i «botti» e le cose gettate in strada secondo una vecchia tradizione che festeggia in questo modo la fine di un anno e l'inizio dell'altro. Sono notizie che lasciano senza parole. Si presterebbero a commenti terribili. Ma se li facessimo saremmo poi accusati di razzismo e di non capire i meridionali. Facciamo un bello sciopero per aiutare la gente del Sud, e non se ne parli più.

Carlo Arduino, Chivasso

Una ragazza è morta per una pistolettata sparata da un cretino che voleva festeggiare l'anno nuovo. Ma non è il solo caso; chiunque era a Torino la notte del 31 dicembre ha sentito botti, spari, ha visto in certe strade gettare oggetti dalle finestre, con grave pericolo per i malcapitati passanti. Soltanto il caso ha evitato che ci fossero altri feriti o morti. E' possibile che tutto ciò sia passato inosservato alla polizia, ai vigili, a tutti quelli che dovrebbero assicurare l'ordine? Dove erano? A far baldoria anche loro? Non mi sembra di aver letto una sola notizia di multa, di fermo, di sequestro o di ammonimento per porto d'armi o atti pericolosi per l'incolumità altrui. Ma se un collezionista d'armi antiche ha in cantina un pistolone arrugginito che non spara neppure a caricarlo di dinamite, corre il rischio di finire in prigione se un giorno lo scoprono. E' giusto?

Maurizio Baldichieri, Torino

Mamma Pubblicità

S'è scritto molto sull'uso del corpo femminile fatto dai pubblicitari. Non è la prima volta che si fanno discorsi «contro», e penso che i pubblicitari li abbiano ascoltati. Ora, a me sembra che i casi siano due: o ai pubblicitari non gliene importa un fico secco di quello che dicono sociologi, psicologi e compagnia bella, oppure hanno fatto le loro prove dalle quali risulta che per vendere automobili, accendini, mutande e spaghetti non c'è niente come un bel paio di seni sbattuti lì. Se è così significa che il pubblico è molto sensibile al seno e quindi se io compro — mettiamo — un termoconvettore, è per una carenza di affetto. A questo punto io non ci capisco più niente: hanno ragione i pubblicitari o la sociologia? Soffro di freddo o di carenze di affetto? Per favore, qualcuno mi aiuti.

Claudio Ramot

Le vacanze di Pertini

Ho letto su *Stampa Sera* dell'altro giorno che il presidente della repubblica Pertini con la propria signora si è recato a Nizza marittima per una vacanza di dieci giorni.

Per dare il buon esempio non poteva passare le vacanze in una qualsiasi delle magnifiche località italiane, senza sprecare preziosa valuta?

La presente lettera non sarà certamente pubblicata, ma desidererei tanto il parere dei lettori.

Un lettore che non si firma per paura di rappresaglie

«Rappresaglie», scusi, da parte di chi? Di Pertini? Degli abitanti di Nizza? Delle Brigate rosse?

Difendiamo i «computers»

Il progetto di un «cervello elettronico» deve considerare, oltre al costo delle apparecchiature e relativa sistemazione in idonei locali, la spesa di esercizio e quella inerente la sua protezione per sventare qualsiasi molesta azione da parte di sconsiderati.

Non si può concepire, in tempi inquieti come questi, di esporre alla mercè di scalmanati preziosi centri di studio e di elaborazione dati indispensabili alla vita di una civile comunità.

Il Paese deve difendere i «cervelli elettronici» da attacchi terroristici, alla stessa stregua delle sue altre vitali istituzioni.

Le autorità dichiarano che questi centri degli Uffici pubblici sono nel mirino dei terroristi. Nonostante ciò ritardano inspiegabilmente di prendere adeguate misure di sicurezza al fine di rendere inoffensivi gli attacchi inconsulti di bande eversive.

Giovanni Lodi

Un brevetto contro i fumi

Leggendo su *Stampa Sera* di lunedì 18 dicembre l'articolo a firma Mauro Benedetti, mi è sembrato di ricevere un dono di Natale (anche se non sono un tipo da godere del male degli altri). Mi ha fatto piacere sapere che le menzionate aziende industriali in quell'articolo (Eternit, ecc.) si trovino con delle belle grane.

Io mi chiamo Dattero Giuseppe, risiedo in Alba via IV Novembre n. 14 e sono titolare di un brevetto di sistema di abbattimento dei fumi e delle polveri emesse dai camini industriali e civili. Ebbene, tempo fa ho esposto all'Eternit il menzionato sistema, che consente di ridurre quasi totalmente la polvere emessa dai camini, però nessuno ha fatto una piega e tutto è rimasto come prima.

Io ho vissuto tre anni in Casale Monferrato e so bene di che male si tratti. E' per questo che me la prendo a cuore. Ora invio questa stessa lettera al sindaco di Casale per mettere in pace la mia coscienza pensando che ci sarebbe ancora tempo per rimediare. Se la presente avrà un seguito, io sono a disposizione.

Giuseppe Dattero, Alba

Non sbattere i coperchi

Siamo due persone anziane e abitiamo in corso Palestro all'angolo di via Boucheron. Una volta era un angolo di Torino abbastanza tranquillo, ma ora — dopo il traffico dirottato su queste vie dalla chiusura di via Garibaldi — anche l'attraversamento della strada è diventato per noi anziani pericoloso. Ma il peggio è di notte, quando si è svegliati di soprassalto dagli operai che spurgano i tombini, credo, delle fognature: lavoro che spesso avviene tra l'una e le due di notte.

Purtroppo uno di questi tombini è sotto le finestre della camera da letto e sembra che gli addetti a questa operazione si divertano a fare il maggior fracasso possibile. Alzano il coperchio del tombino, in ferro, ad una certa altezza per poter lavorare e poi lo lasciano ricadere di colpo, con un rumore che rassomiglia allo scontro tra due auto ai cento all'ora. Il risultato è che ci svegliamo — e non soltanto noi, ma parecchie persone nei dintorni — di soprassalto e con spavento. Poi ragioniamo e ci diciamo: ah già, son quelli lì... Lo spavento passa, ma prima di poter riprendere sonno, alla nostra età avanzata, passa anche un'ora.

Capisco che gli operai costretti a lavorare alle due di notte, quando tutti dormono, possano essere seccati del loro lavoro e quindi magari svegliare in quel modo chi dorme può essere una piccola vendetta, ma non mi sembra giusto. Non si può — non dico multarli come fracassoni notturni — ma invitarli tramite il giornale o la loro azienda, che credo municipale, ad essere più rispettosi della quiete pubblica e a posare il coperchio del tombino in modo da fare il minor rumore possibile?

Lettera firmata, corso Palestro

Le notizie dell'economia

Petrolio indonesiano

● Allo scopo di assicurare una maggiore competitività alla propria produzione petrolifera l'Indonesia ha praticato ritocchi molto inferiori al 5% prefissato dall'Opec ai prezzi del greggio. In base all'ultimo listino dell'ente petrolifero di Stato il prezzo del greggio di Sumatra a basso tenore di zolfo che costituisce la metà della produzione indonesiana è stato elevato del solo 2,58%.

Previsioni degli industriali

● Caute previsioni degli imprenditori industriali italiani sulla evoluzione della situazione economica nei prossimi tre-quattro mesi emergono dalla consueta inchiesta condotta dall'Isco e da «Mondo economico». In particolare, si prevede una certa stazionarietà o limitati cedimenti della domanda e una sostanziale stabilità o localizzati miglioramenti per la produzione. Per quanto riguarda i prezzi, vengono previsti diffusi aumenti soprattutto per i beni di consumo. Il clima di opinioni è divenuto più cauto rispetto alle inchieste precedenti: il numero dei «neutrali» si è infatti ridimensionato passando dal 69 per cento al 60 per cento, mentre l'area del pessimismo si è allargata al 34 per cento riportandosi sui valori di fine giugno: gli ottimisti, infine, hanno rappresentato il sei per cento degli intervistati.

Il fabbisogno statale

● Nel nuovo anno finanziario il fabbisogno del settore statale dovrebbe essere di 35 mila 500 miliardi di lire: questa cifra rischia però di subire aumenti se i controlli sulla spesa pubblica non saranno capaci di bloccare il flusso di fondi richiesti dalle diverse amministrazioni. Il fabbisogno sarà coperto per il 54,9 per cento con emissioni di titoli a medio e lungo termine in modo da ridurre in parte il peso dell'indebitamento a breve. Il Tesoro cercherà quindi di rastrellare 19 mila 500 miliardi di lire ricorrendo al mercato finanziario, dove spera di collocare i suoi buoni poliennali e i suoi certificati di credito. Altri 3 mila miliardi, pari all'8,5 per cento del fabbisogno dovrebbero essere attinti attraverso il risparmio postale. Tremila miliardi saranno invece raccolti mediante il ricorso al conto corrente di tesoreria provinciale, gestito dalla banca centrale. Il residuo 28,1 per cento del fabbisogno sarà coperto con il ricorso all'emissione di buoni ordinari del Tesoro.

Diminuite le esportazioni

■ Il ministro dell'Agricoltura Marcora ha ricevuto i rappresentanti del sindacato nazionale esportatori importatori ortofrutticoli i quali alla luce dei più recenti dati statistici hanno denunziato la contrazione delle esportazioni che sono risultate inferiori nei primi otto mesi dell'anno scorso del 19 per cento in quantità e del sette per cento in valore rispetto al corrispondente periodo del 1977.

Olivetti chiude in Svezia

● I primi effetti del piano di ristrutturazione dell'Olivetti messo a punto da Carlo De Benedetti per le attività all'estero hanno colpito la consociata svedese: è stato deciso di chiuderla entro brevissimo tempo. La società italiana ha già inviate le lettere di licenziamento per 114 dipendenti su un totale di 300. La filiale svedese, messa in liquidazione, era nata in seguito all'acquisizione nel 1962 di una società di Stoccolma.

Il bilancio dell'export-import italiano in dieci mesi

(gennaio-ottobre 1978; miliardi di lire e variaz. % sul 1977)

	import	export
prodotti destinati all'alimentazione	6.156,9 (+ 14)	2.526,6 (+ 12)
combustibili, minerali e derivati	8.308,1 (— 2)	2.111,6 (+ 11)
prodotti tessili e dell'abbigliamento	1.469,5 (— 6)	6.200,7 (+ 19)
prodotti metallurgici	3.146,4 (+ 1)	3.210,2 (+ 24)
prodotti meccanici	4.558,0 (+ 9)	8.949,5 (+ 10)
mezzi di trasporto	2.888,2 (+ 17)	4.604,0 (+ 15)
prodotti chimici	3.389,9 (+ 12)	2.549,4 (+ 4)
altri prodotti	6.307,1 (+ 7)	6.033,0 (+ 17)
totale	36.224,1 (+ 6)	36.185,0 (+ 14)

La situazione dei saldi per settore è la seguente (tra parentesi i valori del gennaio-ottobre 1977): prodotti destinati all'alimentazione —3.630,3 (—3.141,9); combustibili, minerali e derivati —6.196,5 (—6.614,2); prodotti tessili e dell'abbigliamento +4.731,2 (+3.645,3); prodotti metallurgici +63,8 (—513,4); prodotti meccanici +4.391,5 (+3.972,4); mezzi di trasporto +1.715,8 (+1.553,7); prodotti chimici —840,5 (—567,5); altri prodotti —274,1 (—743,3). I dati, pubblicati da Mondo Economico, sono tratti da una statistica dell'Istat.

Clima migliore nuovi recuperi

TORINO — Con molta fatica ma con lenta progressione pare che la Borsa stia uscendo da quella stasi che l'aveva caratterizzata nelle ultime giornate dello scorso anno e in questi primi giorni di gennaio. Gli spunti positivi, che già ieri avevano permesso alla quota di iscrivere modesti recuperi, oggi si sono ampliati ed hanno interessato molti valori. Si sono intensificati anche gli scambi che rimangono nonostante tutto ancora ridotti e rivolti verso i soliti titoli guida. Le Fiat sono apparse in ripresa, così i finanziari, i tessili e qualche titolo del comparto dei chimici. Qualche lieve miglioramento anche per le Sip. Contrasti nei valori locali. Buona attività nel comparto obbligazionario con ancora qualche lieve miglioramento delle quotazioni.

FIXING: Fiat ord. 2775, 2781, 2777; priv. 2180, 2181, 2174; Generali 34.800 denaro, 35.000 offerta.

A MILANO

La Borsa si avvia a concludere questa breve ottava di Capodanno in un clima migliore dopo il deludente inizio di martedì. Non è facile analizzare i vari problemi che turbano il mercato azionario ma nel contempo è facile notare la prolungata assenza del denaro

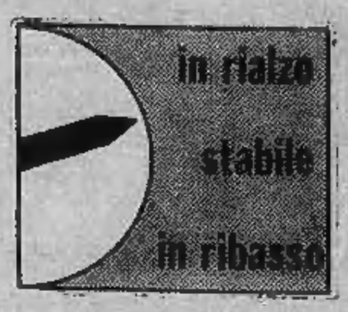

fresco dal mercato mobiliare, indirizzato su redditi più pratici e sicuri come quelli obbligazionari, dei Buoni del Tesoro e quelli corrispondenti dagli istituti finanziari.

Malgrado tutto e nonostante le difficoltà interne del Paese la Borsa ha confermato oggi la ripresa con ulteriore rafforzamento dei grossi valori assicurativi, delle Montedison, Fiat e Ifi e delle Italcementi, titolo questo sempre alla ribalta. Migliori sono apparsi anche i finanziari, le Centrale, Mediobanca. In netta ascesa le Saffa, da 5140 di apertura a 5480 chiusura. Ben tenute infine Viscosa, Pirelli, Agricola, Eridania. Chiusura sui livelli migliori della giornata e dopolistino ancora in rialzo sulle Fiat, Italcementi, Saffa, Eridania e Rinascente. Ancora molto attivo ma leggermente irregolare il settore del reddito fisso con movimenti nei due sensi.

Ecco le quotazioni:

Abeille 6470; Aedes 1330; Alitalia 1245; Alivar 3110; Alleanza 12.690; Anic 33,50; Assicuratr. 21.400; Autos. To-Mi 910; Bastogi 473; B.co Roma 6480; Beni Imm. or. 370; Beni Imm. pr. 218,50; Beni Stabili 3870; Binda 848; Breda 1350; Brioschi 9900; Burgo or. 5710; Burgo pr. 4900; Caffaro 253; Cantoni 3332; Carlo Erba or. 1180; Carlo Erba pr. 720.

Cascami 4210; Cementir 540; Ciga 962; Cir 7100; Coge 930; Comit 8250; Comp. Milano or. 7625; Comp. Milano pr. 3080; Comp. Toro or. 5730; Comp. Toro pr. 2911; Cond. Acqua 221; Credit 1322; Cucirini 2465; Dalmine 245,25; De Ferrari 1287; E. Marelli 217; Eridania 2079; Eternit 695; Falk or. 2601; Falk pr. 2200; Fiat or. 2780; Fiat pr. 2179.

Finmare 97,50; Finsider 137; Fisac 1255; Fond. Incendio 5810; Fond. Vita 13.425; Generalfin 839,50; Generali 35.000; Gilardini 3450; Gim 1850; Ginori 49; Ifi pr. 2303; Ifil 4000; Ilssa Viola 1565; Imm. Roma 69,75; Iniziativa 3945; Interbanca 9690; Invest 1500; Isvim 1735; Italcable 2880; Italcementi 22.990.

Italgas 752; Italia ass. 10490; Italsider 317; La Centrale 4355; L'Ausiliare 3150; Lepetit or. 12750; Lepetit pr. 12550; Linificio 351; Liquigas 25; Magneti M. 512; Magona 2036; Marzotto 1120; Mediobanca 33950; Metalli 2050; Mira Lanza 19720; Mittel 885; Mondadori pr. 1649; Montedison 170.

N.A.I. 285; Nord Milano 600; Olcese 42; Olivetti or. 955; Olivetti pr. 1129; Pacchetti 35; Pertusola 1515; Pierrel 586; Pirelli e C. 1825; Pirelli S.p.A. 885; Ras 53650; Rinascente or. 56; Rinascente pr. 44,50; Risanamento 3285; Romana Zuc. or. 93,25; Rotondi 11400; Rumianca 910.

Saffa 5480; Sai 4210; Sarom 841; Sifa 650; Silos 1606; Sip 1381; Sme 1019; Stampati 4565; Standa 1460; Stet 1696; Tecnomasio 340; Tosi Franco 11150; Trafilerie 450; Un. Manifat. 7980; Viscosa or. 812; Viscosa pr. 477; Westinghouse 9290.

Alcune oscillazioni: Generali 35.100, 35.000; Fiat ord. 2784, 2780 (2785 dopoborsa); Fiat priv. 2181, 2179 (2188 dopoborsa); Olivetti priv. 1126,50, 1129; Toro 5722, 5730; Sai 4200, 4210; Ifi priv. 2301, 2303.

Prezzi informativi: sterlina oro vecchio 53.000, 54.000; sterlina oro nuovo 59.500, 60.500; marengo svizzero 52.000, 55.000; oro fino 5800, 6000; argento 158.000, 162.000.

A GENOVA

Seduta del mercato azionario poverissima di contrattazioni e scambi nulli, fatta eccezione per Nai, Gaiani, le due Fiat e le Industrie Zuccheri.

Centrale 4300; Generali 35.000; Ras 53.700; Meridionali 474; Nai 272; Viscosa ord. 814; Viscosa priv. 470; Finsider 134; Italsider 318; Fiat ord. 2780; Fiat priv. 2181; Sip 1380; Montedison 170.

Dollaro e oro ancora in rialzo

AMSTERDAM — Continua la ripresa del dollaro e dell'oro che ha riconquistato quota 220 dollari. Dopo il recupero messo a segno ieri pomeriggio, la valuta statunitense ha aperto stamane a 1,8507 marchi contro 1,8393 della chiusura di ieri a New York. Rispetto al franco svizzero, il dollaro quota in apertura 1,6540 (contro 1,6450 di ieri), 4,2375 sul franco francese (4,2100 ieri), 196,80 sullo yen (196,70 ieri).

Al rialzo del dollaro contribuiscono, a detta degli operatori, notizie di un probabile aumento del tasso di sconto negli Stati Uniti, nonché un possibile potenziamento di linee di credito statunitensi con il Giappone, la Svizzera e la Germania.

L'oro ha aperto a quota 220,00-220,75 dollari sul mercato di Zurigo (218,50-219,25 ieri).

LE AZIONI A TORINO

ALIMENTARI		
Eridania	2051	2080
Romana Zuccheri	100	100
Fiorio	262	262
Alivar	3020	3020
MINERARI ED ESTRATTIVI		
Sifa	640	660
Talco & Grafite	22100	22200
COMUNICAZIONI		
Autostrada To-Mi	910	930
N.A.I.	270	270
Torino-Nord	95	95
SIP	1372	1384
Italcable	2900	2848
Alitalia	1300	1300
IMMOBILIARI		
Perco	153	153
Risanamento	3150	3150
Beni Stabili	3830	3850
B.I.I.	400	400
B.I.I. priv.	210	210
Immobiliare Roma	6950	6950
Imm. Agr. Vittoria	5700	5700
I.P.I.	1740	1750
Isvim	1660	1660
CHIMICI		
Montedison	164	170
Liquigas	29	26
Liquigas priv.	27	27
Liquigas risp.	25	22
SAFFA	5050	5200
Saffa risp.	3720	3720
SAIAG	1340	1340
Schlapparelli	840	840
Paramatti	900	545
Mira Lanza	19800	19800
ANIC	32	33
Rumianca	910	910
Italgas	750	753
Pierrel	585	585
FINANZIARI ASSICURATIVI		
Interbanca	9850	9850
Mediobanca	33500	33500
Comit	8100	8100
Banco Roma	6450	6450
Credito It.	1320	1320
La Centrale	4250	4275
S.M.E.	1005	1010
STET	1700	1700
Finsider	135	135
Piemonte Finanz.	2000	1980
Invest	1480	1490
Mittel	900	900
Bastogi	465	472
IFI priv.	2280	2327
Pirelli & C.	1800	1800
Pirelli Spa	870	875
GIM	1845	1845
Ifil	3970	4050
SAROM	870	870
Assicur. Toro	5700	5700
Assic. Toro pr.	2920	2920
Generali	34850	35050
S.A.I.	4150	4150
RAS	54000	54000
Ass. Milano	7500	7500
» » priv.	3100	3100
Latina	660	660
Latina priv.	345	345
METALMECCANICI		
Fornara	165	165
Westinghouse	9300	9300
Nebiolo	—	—
Italsider	320	320
Dalmine	250	250
Olivetti	955	955
» priv.	1120	1125
FIAT	—	—
» priv.	—	—
Terni	—	—
E. Marelli	225	225
Magneti Marelli	520	520
Metalli. Ital.	2030	2050
Castagnetti	730	730
Gilardini	3420	3420
Graziano	1215	1215
TESSILI		
Cot. Cantoni	3325	3325
Montefibre	—	—
Montefibre priv.	—	—
Fisac	1125	1195
Borgosesia	2165	2105
Borgosesia risp.	1850	1850
Viscosa	805	818
» priv.	470	470
DIVERSI		
Cartiera Italiana	188	184
Burgo ord.	5800	5750
» priv.	4950	4950
Pacchetti	33.50	33.50
CIR	7030	7100
Acque Potabili	630	630
Acqua Roma	235	235
Eternit	695	695
Eternit pref.	700	700
Rinascente	54.75	55.375
» priv.	45.50	45.50
Ciga	960	960
Ceramica Pozzi	49	49
Unicem	5000	5005
Silos	1630	1630
OBBLIG. CONVERTIBILI		
B.I.I. 7% 73/88	73	73
G.I.M. 6% 73/88	77.50	77.50
Pirelli 5%	74	74
M. Fingest 7% 72	119.50	119.50
M.C. E. 7% 73/88	75.30	75.30
M. Visc. 7% 73/88	81.80	81.80
M.S. Spirito 7% 73	88.80	88.80
M. Fibre 7% 73/88	75.80	75.80
Metalli 6% 73/88	77.50	77.50
Liquigas 7,50% 70	35.30	35.30
Liquigas 7,50% 71	37.30	37.30
Liquigas 7,50% 72	31.30	31.30
Liquigas 7% 73/93	29.80	29.30
Iri Stet 7% 73/88	79.30	79.30

REDDITO FISSO A TORINO

Titoli	3-1	4-1
VALORI DI STATO		
Rendita 5%	68.10	68.10
» cont.	68	68
Red. 3½% '34	—	—
» cont.	—	—
Ed. ricost. 3½%	—	—
» cont.	—	—
» 5%	—	—
» cont.	—	—
Pr. Red. 5% Tr.	—	—
» cont.	—	—
Riforma Fond. 5%	—	—
» cont.	—	—
Pr. Red. 5% '54	—	—
» cont.	—	—
Pr. Ed. Sc. 5½ '67	87.60	87.60
» cont.	87.50	87.50
» 5½ '68	78.70	78.70
» cont.	78.60	78.60
» 5½ '69	76.10	76.10
» cont.	76	76
» 6% '70	81.60	81.60
» cont.	81.50	81.50
» 6% '71	80.10	80.10
» cont.	80	80
» 6% '72	79.10	79.10
» cont.	79	79
» 9% 75/90	89.10	89.10
Cer.C. T. 5,50% 78	—	—
Cer.C. T. 5,50% 79	100	100
B.T.N. 5% 1978	—	—
» 5½% '79	—	—
» » '80	94	94.50
» » '82	81.50	81.80
B.T.Q. 7% 1978	—	—
B.T.Q. 9% 1979 I	99.10	99.40
B.T.Q. 9% 1979 II	97.75	98.10
B.T.Q. 9% 1980	97.30	97.45
B.T.Q. 10% 1981	96.20	96.90
OBBLIGAZIONI		
ENEL 6% '66 II	77.90	77.75
» » '69 II	73.20	72.25
» 7% '73	71.40	71.60
Enel 74 indicizz.	123.50	123.10
I.R.I. 5% '65	84.90	84.90
Autostrade 6% '69	70.50	70.50
» 7% '72	79.90	79.90
OO.PP. 6%	62.55	62.65
» 7%	64.30	64.10
OO.PP.I.St. 6% IV	71.70	72.40
» » 7% IV	71.30	71.30
» Anas 6% '56	63.40	63.20
» » 7% 72 I	64.50	64.10
» Aut. 7% II	64.30	64.70
FF.SS. 6% '67	74.80	74.55
» 7% '72 II	71.80	71.80
APS 7% '70	73	73.80
P.S.A. 6% Sp VIII	73.30	72
» 7% II	72.20	72.20
ICIPU vent. 6%	76.75	76.75
» » 7% I	69.20	69.20
Imi XXVI 6%	75.90	75.55
» XXIX 7%	79.20	79
» XXXIII 7%	76.25	76.40
Imi ecop. 6,50% '64	86.20	86.20
Isvcimer 5,50 '63 8ª	—	—
» 6% '64 9ª	98.70	98.70
» 7% '71 19ª	81.25	80.70
Torino Aem 5,50 60	78	78.70
Torino Aem 5,50 62	78.70	79.60
S. Paolo 5%	85	85
» » conv. 6%	71.40	71.50
S. Paolo 6%	69.10	69.20
» O.P. 6% ex 5%	65.40	65.60
» » 6%	65.40	65.60
Banco Napoli 6%	69.20	69.20
Banco Sicilia 6%	95	95
M.C.C. 7% '71/'79	95.30	95.30
Cr. I. Sar. '69 6%	84.80	84.80
» » '70 7%	84.10	84.10
Cassa R.P.L. 6%	63.30	63.30
M. Paschi 6%	95	95
F. Piem. V.A 6%	69.90	69.90
Fiat 5,50% '60	95.50	95.90
Olivetti '62 5,50 2ª	93.30	93.30
Calini 5,50% '62	92.80	92.80
Viscosa 6% '64	86.10	86.10
Rumianca 5,50 '62	88	88
Viberti 7% '59 II	94	94
Riv 5,50%	93	71
Lancia 5,50% '62	93.50	93.50
Tor. Sav. 5,50%	87.50	87.50
OBBLIG. CONVERTIBILI		
Rumianca 6%	51	51
Mediob. Fing. 7%	118.50	118.50
» Sip 7%	79	79
» S.Visc. 7%	81.50	81.50
Liquigas 7½% '70	35	35
Iri Stet 7% 73-88	79	79

Export record negli Usa di vini italiani

NEW YORK — Per la prima volta nella storia delle esportazioni dei vini italiani negli Stati Uniti, l'Italia ha superato il 50 per cento del totale complessivo di vini che gli americani comprano all'estero. La notizia è stata comunicata dal Centro promozionale vini dell'ufficio Ice di New York. In dieci mesi l'Italia ha esportato negli Usa 1.210.825 ettolitri di vini da tavola con un aumento del 55 per cento rispetto al corrispondente periodo del 1977. Secondo stime del Centro promozionale vini, per la fine dell'anno le importazioni Usa di vini italiani assommeranno ad un milione e 4-500 mila ettolitri e dovrebbero superare i due milioni entro il 1980. *(Ansa)*

In nove mesi 26 salvataggi

Da Levaldigi soccorso aereo per alpinisti

CUNEO — Mentre non si parla più di allungare le piste perché mancano i finanziamenti, l'aeroporto di Levaldigi è diventato il campo base per gli elicotteri della Guardia di Finanza per il soccorso alpino nelle regioni Piemonte e Valle d'Aosta. Il servizio, cominciato il 1° aprile scorso, si affianca a quello che viene già svolto da tempo dalle sezioni di Varese e Bolzano per tutta l'Alta Italia.

Il bilancio operativo di questi primi nove mesi è notevole: gli interventi sono stati 22 per complessive 70 ore di volo e sono valsi a salvare la vita di 26 persone, quasi tutti alpinisti coinvolti in incidenti per i quali la tempestività del soccorso è essenziale. In altri 8 casi, purtroppo, gli elicotteri della Guardia di Finanza hanno recuperato delle salme

Per 22 volte nei mesi scorsi si è ripetuto un meccanismo efficiente: da un centro di chiamata (quasi sempre una radio o un rifugio) arriva una richiesta di soccorso. In pochi minuti i velivoli sono pronti a partire e mentre i motori si scaldano i piloti consultano le carte di volo; l'apparecchio si leva quindi dalla pista con a bordo tre uomini, uno dei quali però, una volta che l'elicottero atterra nel paese più vicino al luogo della disgrazia, lascia il posto a un volontario del Cai che con la sua esperienza pratica guida il pilota sulla giusta direttrice. In alta montagna è infatti molto difficile dall'alto individuare con precisione il punto dove è avvenuto il sinistro anche perché le segnalazioni da terra sono ancora carenti.

A Levaldigi la sezione aerea della Guardia di Finanza è ora pronta a intervenire qualora in montagna dovessero verificarsi eccezionali nevicate con precipitazione di valanghe e conseguente isolamento di paesi.

Gianni De Matteis

A Ferrania, per la prima volta in Italia

Firmato accordo aziendale da leghe dei disoccupati

SAVONA — Per la prima volta un accordo aziendale è stato firmato anche dai rappresentanti delle leghe dei disoccupati. E' accaduto a Savona e riguarda la vertenza della «3 M» di Ferrania (SV), la più importante industria produttrice di materiale fotosensibile in Italia. L'intesa raggiunta prevede l'assunzione, entro il '79, di 55 lavoratori, che andranno ad aggiungersi ai 38 già assunti nel corso del secondo semestre del '78.

Una parte delle nuove assunzioni saranno riservate a giovani con contratti di formazione lavoro previsti dalla legge 285. Sarà inoltre assunto personale femminile con la possibilità di svolgere orario a turni anche di notte. L'azienda ha inoltre annunciato l'approvazione da parte della casa madre di St. Paul (Usa) di un piano aggiuntivo di investimenti nel settore fotoamatoriale riservato allo stabilimento di Ferrania, la cui produzione copre i mercati europei, dell'Estremo Oriente e di parte degli stessi Stati Uniti.

E' una guida a colori di 320 pagine. Contiene anche itinerari e cartine del Touring Club Italiano.

Costa 3500 lire. Si trova dai giornalai e nelle seguenti librerie di Torino: Arethusa, Campus, Dante Alighieri, Druetto, Feltrinelli, Galassia, La Coupole, Lattes, Libreria 2000, Orsa Maggiore, Petrini, Stampatori Ragazzi, Zanaboni, Ziggurat

E' edita da

LA STAMPA - STAMPA SERA

STAMPA SERA

Le notizie di oggi

● *Da domani alla* **Guadalupa vertice a quattro** *tra Carter, il premier britannico Callaghan, il cancelliere tedesco Schmidt e il presidente francese Giscard d'Estaing. In discussione i grandi temi dell'attualità internazionale e dei negoziati per la riduzione delle armi strategiche, la sicurezza in Europa e in Medio Oriente, ma anche questioni economiche con particolare riferimento alla controversia franco-tedesca che ha impedito il decollo dello Sme.*

■ *Medio Oriente: sembra vicina la* **ripresa** *del laborioso* **negoziato tra Egitto e Israele.** *Secondo fonti diplomatiche israeliane le trattative potrebbero essere riannodate a Washington non più tardi del 15 gennaio.*

■ **Nessuna traccia** *in Spagna dei* **terroristi** *che ieri hanno ucciso a colpi di pistola il governatore militare di* **Madrid.** *La paternità dell'attentato rivendicata dall'Eta.* **Esplosioni** *in due stazioni della metropolitana madrilena. Molti danni ma nessuna vittima. Atmosfera tesa in tutto il paese anche se ieri sera il ministro dell'Interno ha escluso l'eventualità dell'adozione di misure straordinarie. Il 1° marzo si svolgeranno le elezioni politiche e in aprile quelle amministrative.*

■ *Fissata per il 25 gennaio l'apertura in Algeria del* **congresso** *del* **Fronte di liberazione** *nazionale che dovrà designare il successore di Boumedienne.*

■ *Un detenuto ventinovenne è* **evaso** *a* **Bologna** *calandosi da una finestra del reparto infettivi dell'Ospedale Maggiore. Dallo stesso reparto era fuggito ieri un altro carcerato.*

● **Ventotto condanne** *per complessivi 207 anni di reclusione e 32 assoluzioni per insufficienza di prove o con formula piena al processo di Reggio Calabria contro i presunti capi delle* **cosche mafiose calabresi.**

● **Bottiglia incendiaria** *a Roma contro l'abitazione di un* **giornalista** *del Tempo, Bruno Zingone. Lievi i danni. L'attentato rivendicato dai «Gruppi armati rivoluzionari».*

● **Lite tra africani** *a Roma.* **Accoltellato** *un tunisino ventitreenne. La vittima ricoverata con prognosi riservata. Fuggiti gli assalitori.*

● *Lo* **Scià,** *d'accordo con il nuovo primo ministro avrebbe ormai* **deciso di lasciare l'Iran,** *per quella che ufficialmente viene definita una breve vacanza. Da Parigi il capo dell'opposizione ha invitato i lavoratori addetti alla produzione petrolifera a riprendere l'attività, quanto basta per soddisfare alle necessità interne. Continua l'esodo degli stranieri.*

● *Sempre* **più ampio il conflitto tra Cambogia e Vietnam.** *Le truppe vietnamite appoggiate dagli insorti sarebbero a 70 km dalla capitale.*

● *Il multimiliardario* **Conrad Hilton,** *noto appunto per la sua famosa* **Catena alberghiera,** *è morto ieri in un ospedale californiano in seguito ad un attacco di polmonite. Aveva 91 anni. La sua fortuna è valutata intorno ai 300 milioni di dollari.*

Temperatura ore 12 a Torino: −0,5 - Ieri max +1,4 min −5

Situazione: la perturbazione estesa dalla Francia alla Spagna verso levante interessa le regioni italiane - TEMPO PREVISTO: sulle regioni settentrionali, sulle centrali e sulla Sardegna molto nuvoloso con precipitazioni che si presenteranno nevose - TEMPERATURA: in graduale aumento.

In Italia			Aosta	− 6	− 1	all'estero			Miami	+16	+25
Bolzano	−10	− 2	Alessan.	− 4	+ 4	Atene	+ 4	+ 7	Mosca	−23	−15
Verona	−10	− 1	Asti	− 6	− 1	Bangkok	+12	+20	New York	+14	+15
Milano	−10	+ 3	Cuneo	− 8	0	Bruxelles	−11	− 6	Oslo	− 6	− 6
Firenze	− 9	+ 2	Novara	− 2	0	Il Cairo	+ 8	+20	Parigi	− 2	+ 3
Bologna	−12	+ 1	Vercelli	− 6	− 2	Ginevra	− 6	+ 1	Rio	+22	+32
Roma	− 6	+ 5	Biella	− 5	+ 5	Hong Kong	+17	+21	Stoccolma	− 8	− 6
Napoli	− 2	+ 4	Genova	− 3	+ 6	Lisbona	+12	+15	Tel Aviv	+ 9	+20
Reggio C.	+ 1	+ 7	Imperia	+ 1	+10	Londra	− 1	+ 3	Tokyo	+ 2	+10
Palermo	+ 7	+11	Savona	− 2	+ 3	Madrid	+ 5	+13	Vienna	−12	− 6

Ingmar Bergman si confessa: "Ecco i segreti del successo,,

STOCCOLMA — In genere non ama i giornalisti, anzi sembra che li detesti e si rifiuta di riceverli, ma quando si decide ad incontrarli lo fa in perfetto stile. Ingmar Bergman, il grande regista, solo per pochi giorni in Svezia per rivedere la «sua» Stoccolma e la «sua» Farö (l'Isola delle capre), che hanno avuto tanta parte nella sua vita, ha aperto stasera la villa di Djursholm nell'arcipelago di Stoccolma per accogliere una decina di giornalisti svedesi e me, unico straniero.

Nella magnifica costruzione che si affaccia sull'arcipelago non c'è stasera, com'è stato in passato, nessuna donna a fare da padrona di casa. La grande vetrata che dà sul Baltico riflette i bagliori delle stelle e le luci dei candelabri all'interno della villa. Fuori, 28 gradi sotto zero, e la neve appare uno sfolgorio di cristalli. Ricordo qui una sera con Käbi Laretei, quarta moglie del regista, in abito lungo, magnifica, regale. Suonava Bach e il mondo pareva lontano, irreale. Stasera di Käbi e Bach non c'è che un disco che il padrone di casa fa sentire volentieri mentre offre salmone affumicato e un dolcissimo vino bianco tedesco.

Ricorda che è nato il 14 luglio (1918) festa nazionale della Francia e che sin da giovane ha letto i 55 volumi che raccolgono le opere di Strindberg, suo grande maestro. Ha trascorso l'infanzia a Upsala, la città universitaria, ma *«ogni volta che vengo a Stoccolma ne registro nel mio intimo gli odori, le luci e i sapori. Perché questa in fondo è la mia vera città»*.

Ricorda che è sempre stato colpito dalla chiesa (suo padre era un pastore protestante) anche perché da piccolo aveva perennemente davanti agli occhi il duomo della città natale. *«Ne sono rimasto influenzato da bambino, poi forse mi sono allontanato ma più tardi sono tornato all'ovile. Dio e i suoi lunghi tentacoli hanno in pratica influenzato la mia vita»*.

Bergman si confessa: dice che da piccolo spesso fantasticava e sognava e che nei suoi manoscritti c'è tutta la sua infanzia. In effetti erano cose che si sapevano già ma udirle dalla sua bocca, con quel magnifico tono di voce sereno e persuasivo fa sempre un certo effetto. Chiesa e socialismo in ogni modo. Il regista non ha mai nascosto la sua tendenza politica e tutti conoscono la sua amicizia con il leader socialdemocratico Olof Palme.

Il regista Ingmar Bergman con una delle sue attrici preferite Liv Ullman (Telefoto)

Bergman, oggi 60 anni, ha cominciato a interessarsi al teatro giocando con i burattini e, a sei anni, ha detto, ha visto il suo primo film riportandone uno choc che lo tenne assente da scuola per oltre una settimana. Alla fine degli Anni Trenta gli venne la voglia di scrivere e in pochi mesi stese sei manoscritti.

Assunto come aiuto scrittore dalla società svedese Film, arrotondava lo stipendio girando in proprio film commerciali. Un particolare della sua vita sino ad ora del tutto inedito. Rimane ad ogni modo fedele al suo datore di lavoro per ben 35 anni, girando in comproprietà i suoi migliori capolavori *«che la terra degli ingegneri tendenti forse a risolvere soltanto i grandi problemi sociali non ha mai capito del tutto»*.

Perché — dice Bergman — la sua vita artistica ha avuto l'indirizzo specifico: capire i problemi degli individui, studiarli, disseccarli, analizzarli. E cercare di risolverli esponendoli al pubblico e alla critica.

«In fondo non ho mai affrontato problemi sociali ed economici perché la mia linea umana e morale si è sempre avvicinata moltissimo al surrealismo italiano. L'uomo non è mai tranquillo e sicuro, vuole soltanto vivere. Ancora un giorno, un anno, un altro anno. Affrontare i suoi problemi significa rasentare il sublime e la poesia».

Bergman dice: *«Sì, ho avuto successo ma lo devo soprattutto a chi ha lavorato con me»*. E ricorda tutti gli attori che ha «usato» ripetutamente e che hanno diviso con lui fama e onori: Viktor Sjöström (quanto l'ho ammirato), Max Von Sydow, Harriet Andersson, Bibi Andersson (alcuni giorni fa è stato testimone alle sue nozze con l'ex ministro Per Ahlmark), Liv Ullmann, Ingrid Thulin, Erland Josephson e molti altri. Il segreto del suo successo? *«Fare film in pochi, in un piccolo spazio, in un'atmosfera quasi di famiglia. Puntare sulla tecnica (un grazie a Sven Nyqvist) portandola più vicina all'uomo e cioè allo spettatore»*.

Bergman ricorda i suoi film: li passa in rassegna uno per uno, e sono ben 40, classificandoli e giudicandoli. Dice che molti, i primi soprattutto, li vede e li rivede sovente e li trova bellissimi. Non si pente di nulla, non fa esami superflui. Oggi rifarebbe probabilmente quello che ha fatto allora. *Sonata d'autunno*, con tutte le critiche delle femministe? Non ha fatto che illustrare una situazione vera e portare sullo schermo il contrasto tra madre e figlia, una situazione che si ripete tutti i giorni in tutto il mondo. Non ha voluto affatto denigrare la donna, solo puntualizzare lo scontro di due tendenze come avviene pel mondo.

«Perché non portare sullo schermo un contrasto tra padri e figli, invece?».

«Perché, se esiste non ci ho mai pensato, non è dello stesso tipo, non assume gli stessi toni drammatici umani, non porta alle medesime conseguenze». Lo dice con quell'aria distaccata, leggermente ironica e sempre molto gentile che gli è normale. E passa subito ad altro continuando il filo di un discorso interrotto. *«In fondo la mia vita è il teatro. Perché il teatro mi dà sicurezza ed è come una moglie fedele. Il film invece è soltanto un'amante capricciosa»*.

Poi parla della sua Isola delle capre, della sua Dalecarlia, della sua Stoccolma. E della sua fuga dalla Svezia. *«Scelsi l'esilio per difendere il mio cervello e la mia capacità creativa»*.

Walter Rosboch

TUTTI GLI SPETTACOLI IN CASA E FUORI

Cinema

- **Eridano: «Una squillo per l'ispettore Klute» di Alan Pakula, con Jane Fonda, Donald Sutherland.**
- **Arci-Zenit: «Nashville» di Robert Altman, con Shelley Duvall, Keith Carradine.**
- **Ars: «Questa terra è la mia terra» di Hal Ashby, con David Carradine.**

Televisione

- **Rete uno, ore 20,40: «Non stop», spettacolo di varietà e di cabaret.**
- **Rete due: ore 20,40: «Tv, un quarto di secolo», un programma di Ugo Zatterin e Massimo Scaglione che rievoca la nascita, venticinque anni fa, della televisione italiana.**

Concerto e teatro

- **Palasport: alle 21 concerto di Fabrizio De Andrè, con la partecipazione di Roberto Colombo, Lucio Fabbri, David Riondino, Premiata Forneria Marconi.**
- **Teatro Carignano: alle 21 «T'lass mai fail parei» con Carlo Campanini e Franco Barbero.**

I PROGRAMMI E GLI ORARI ALLE PAG. 17 - 18 - 19 - 20 - 21